時報

中華民國十七年
十二月十七日星期一
舊歷戊辰年十一月初六日
今天二張售大洋三分
第八千七百五十八號

定報價目 本埠及日本一個月一元 三個月二元九角 六個月五元七角 九個月八元四角 全年十一元 南洋歐美一個月二元 三個月五元八角 六個月十一元四角 九個月十六元八角 全年念二元 報費先惠郵票九五折算

廣告刊例 「封面及封面」(二行起碼每日每行一元四角「國聞時報」每英方寸每天一元五角地位須於三天前預定「新聞欄內」每日每行四角五分「普通地位」三十字起碼每日每字一分二厘「彩色廣告」加一色手續費十元二色四十元三色九十元四色一百六十元地位格色另預向本館廣告部接洽

本館編輯部設於上海浙江路二十五號(小花園南首)電話中央六一二〇四 營業部設於山東路A字六號 電話中央六一二〇一 電報掛號二五一四 ▲中華郵政特准掛號立券 按照標包特別價[illegible]之報

學生雜誌
十五卷第十號
每冊一角
全年十二冊一元二角 郵費
◀要目▶
嫉妒心
現代算學源流論
近世算學的意義方法和使命
牛頓以前之力學史
伽利略的偉績
比薩的斜塔果真要倒壞麼
薩拉森建築之美
哈特利安的長城
野蠻人的數觀念
有趣的數字魔術
關於野心的研究
地球的悲呼(下)
青年文藝(十一篇)
商務印書館啓

中國國文書畫函授學校招生
加郵費本埠一元半、外埠加[illegible]、(七)學費期限一年至一年半、(五)凡有志入學者、請[illegible]時可以報名、其手續詳本校章程、函索附郵票二分即寄、(六)校址在上海法租界金神父路花園坊一百零二號
本校為便利歐美各學學子者補習國文或其他有志研究實用文字者而設、[illegible]
(一)本校設文言文、白話文、特詞、法文、公牘文、書法、分篆法、楷法、草法、行法、[illegible]
(二)凡肄業國畫者、分設國畫法、西洋畫法、[illegible]
(三)每門每學期學費十八元[illegible]、每月四元

浙江圖書館發行珍本叢刊預約廣告
楊立誠編
四庫目略 發行
中國藏書家小史 預約
文瀾閣目索引 廣告
內容 ▲四庫目略係將四庫全書版本詳爲治於一爐取精用宏爲研究四庫全書之捷徑▲中國藏書家小史係述中國歷代藏書家之略歷心得[illegible]一體[illegible]藏書家掌故之總滙▲文瀾閣目索引爲閱四庫便利之工具[illegible]以上三書不惟圖書館學者之必備凡有志於國學者亦當人手一編也[illegible]
價目 四庫目略四冊 定價八元預約四元八角 郵費二角
中國藏書家小史一冊 定價二元預約一元二角 郵費一角
文瀾閣目索引一冊 定價一元預約六角 郵費一角
本刊第一期已付印月餘日出版[illegible]
期限 預約自登報日起至十八年一月底截止 十八年二月底出版
發行 浙江杭州大方伯省立圖書館 四庫目略發行處

五洲大藥房
大廉價
紙有五天
分店 天后宮橋
總店 四馬路
分店 北四川路
同時舉行

猛 虎 標 頭
立愈頭痛法(振雅)
頭痛、雖屬小患、長久不治、至易傷腦、醫治之法、最妙莫如永安堂之虎標頭痛散有特效也、
虎標頭痛粉
專治一切頭痛、可以立愈、愈後不發
總發行上海虎標永安堂
北四川路八十九號電話(北)二七三六
南市代理新開河林大森
各大商店藥房及煙紙店均有出售

電線出售
本電氣處現有下列電線及電報線等出讓合意者請投函福州路十七號本辦事處總工程師 MR. T. H. U. ALDRIDGE 可也

1/10 S.W.G.	紫銅電線	二萬二千三百二十六碼	約重三千二百三十七磅
7/16 S.W.G.	紫銅電報線	七千五百五十二碼	約重一千九百六十三磅
1/14 S.W.G.	風雨保險電線	四千零八十二碼	約重二百三十二磅

上海工部局電氣處啓

中華國貨展覽會特別公告

本會開幕以來已餘四旬各界參觀者達百萬以上現距閉幕之日祇有旬餘查上海居民在二百數十萬以上加以滬寧滬杭兩路沿線各城鎮居戶亦甚稠密似覺尚未普及今爲鼓勵及觀衆興趣起見自十七日起(星期一)特定贈品辦法如下

(一)凡持有普通入場券者每日得領取特別贈品

(二)凡持有普通長期券者每星期三得領取特別贈品

(三)凡持有特種長期券者每日得領取特別贈品

藉示優待而留紀念爲希 各界注意

中國國民黨上海特別市黨務指導委員會訓練部特設童子軍服務員登記處通告

[illegible](一)登記期自十二月九日起至十二月二十二日截止(二)登記時間每日上午九時至十二時星期一休息特此通告

中國國民黨上海特別市黨務指導委員會訓練部通告

[illegible]

明拓李仲璇孔廟碑
此本較鄭齋藏殘本多廿餘字當在鄭齋本之前所拓無疑且首尾完全實爲可貴珂羅版精印定價三元 上海望平街有正書局啓

兩粵賑災委員會啓事

[illegible]

命令

國府命令 ㊀昨日首都對外團體、有集合羣衆遊行示威之舉、當此國民外交時代、所有人民一切對外運動、政府以其出於愛國熱忱、從未加以干涉、乃竟不問事由、不究原委、徒恃血氣、迹近暴動、甚至發生搗毀外交部長住宅、毆傷憲兵警察至二十五人之多、殊堪駭異、是非特損國家之莊嚴、亦且自暴我國民之弱點、此而不予以申誡、則將來弁髦法令、踰越範圍之事、必繼續發生、應着南京特別市政府、督飭公安局、嚴密查辦、呈候處分、嗣後凡有開會遊行事件、必須呈報該管官廳批准、方得舉行、以保公安、特此通諭遵、此令、

㊀國民政府行政院院長譚延闓、呈據國民政府鐵道部長孫科呈請任命洪紳偉、爲國民政府鐵道部技正、應照准、此令、㊀國民政府行政院院長譚延闓、呈據國民政府鐵道部長孫科、呈請任命曾觀祥・施嘉幹、爲國民政府鐵道部技正、胡大滄、爲國民政府鐵道部秘書、凌永禧、爲國民政府鐵道部技士、應照准、此令、㊀國民政府行政院院長譚延闓、呈據國民政府鐵道部長孫科呈稱、鐵道部技士王向辰、已另有調用、請免本職、應照准、此令、㊀國民政府行政院院長譚延闓、呈據安徽省政府主席陳調元呈稱、該省政府教育廳第一科科長徐則陵、呈請辭職、應照准、此令、㊀國民政府行政院院長譚延闓、呈據安徽省政府主席陳調元、呈請任命謝恩隆、爲安徽省政府教育廳第一科科長、應照准、此令、㊀國民政府行政院院長譚延闓、呈據國民政府外交部長王正廷、呈稱、該部科長吳和邦、另有任用、請免本職、應照准、此令、㊀國民政府行政院院長譚延闓、呈據國民政府外交部長王正廷、呈請任命陳府超、爲國民政府外交部科長、應照准、此令、㊀國民政府行政院院長譚延闓、呈據鐵道部長孫科、呈請任命鄒英傑・宋錫鴻・尹鈞任、爲國民政府鐵道部技正、鄭道實、爲國民政府鐵道部總務司科長、胡鴻猷・林則蒸・陳廷均・鄺炎、爲國民政府鐵道部理財司科長、陳滑文・周伯華・馬紹准・陳鴻樑、爲國民政府鐵道部管理司科長、關耿強・陳秉湘・李瀛庠・王向辰・陳榮桂・黎傑材・李森・李鋭・莫介福・周志鏗・張鴻鏊・譚鴻鑾・夏靈鑣、爲國民政府鐵道部技士、應照准、此令、

電訊

克徐紀念大會 京徐蚌三處舉行

◎首都軍界在勵志社舉行克復徐州紀念、蔣主席演說、徐州三失三得、同志犧牲極大、今日之紀念、最爲慟心、馮玉祥○閻錫山・何應欽均有沉痛之演說、(南京十六日下午三時電)

◎十六日晨各界在民衆俱樂部開國軍克徐一週紀念大會、到萬餘人、劉峙報告去歲克徐經過、各代表均有演說、並電請國府堅決主持對日交涉、須撤兵後談判、及對滬土案、須嚴究主犯、午刻散會、舉行遊藝、全埠休業誌慶(徐州十六日下午二時電)

◎克徐紀念運動會、定十七日在徐州中學第一院舉行、十六日田徑賽已預賽、(徐州十六日下午十時電)

◎十六日第二師在小山南舉行克復徐州紀念、(蚌埠十六日下午三時電)

川東戰事一觸即發 蔣主席嚴禁擅自動兵

◎川省近情、驟見緊張、賴心輝李家玉羅澤洲等反對組織省府、不願縮編、聯合發亂、進逼重慶、江津長壽、近均扣輪、情勢嚴重、陳書農部、不願附和、率部移銅梁、(成都十四日太平洋社電)

◎鄧錫侯將所部馬德齋師彭誠孚旅、撥與劉文輝指揮、東下勘亂、劉親率大部、前鋒已抵永川、成都防務、由鄧錫侯主持、田頌堯部向重慶警戒、(成都十四日太平洋社電)

◎蔣主席諭參軍長何成濬、轉告楊森代表陳漢傳劉鴻岷、謂蜀省連年苦戰、民困難堪、嗣後在該省區內、若有擅自動兵、引起戰爭者、中央當有嚴厲處置、望速電楊知照云云、並聞對劉(文輝)鄧(錫侯)等駐京代表、亦有同樣訓諭云、(南京十六日電)

珠江號昨日抵京

◎粵珠江號水上飛機十六日下午三時到京、在空中廻翔數週後、即落於下關江面停機場、國府及各機關多派代表臨江岸海軍碼頭歡迎、並定十七日午開市民歡迎大會、(南京十六日電)

各軍師駐京代表宴閻

◎各軍師駐京代表史鏡珙申鴻昇王世康譚星閣等十六日下午四時、在安樂酒店、歡宴閻總司令、同座有何應欽張羣何成濬趙戴文趙丕廉劉樸忱馬曉軍賀國光及閻隨員等計五十餘人、首由史致歡迎詞、閻因病僅略致謝詞、即去、(南京十六日電)

馮部各師長離京返防

◎馮玉祥召集二集團縮編後、全體師長馬鴻逵席液池張自忠等二十餘人到京訓話、從五日至十五日每日早六時至晚十二時、均在三牌樓由馮親自訓話、講解黨國大事、世界情形、暨做軍人之模範等、該師長等已於十五日晚渡江各赴原防供職、(南京十六日電)

黃振興談滬土案

◎國府參軍代理上海公安局長黃振興、爲出席民政會議、昨晨抵京、據談土案人犯、已在法院審訊中、余不過問、惟據揣測、當注意四點、㊀土由何處運來、㊁何人交運、㊂沿途關卡何未發覺、㊃運交何地何人、四點明、則案可大白、(南京十四日電)

蒙代表團表示意見

◎蒙古代表團十六日正午在安樂酒店、宴請新聞界、到五十餘人、由該代表團吳鶴齡報告、㊀蒙古始終與中國合作、絕不令任何帝國主義侵入、㊁本團之產生、歡迎三民主義爲動因、㊂本團代表來京、確係各本盟旗所公推、絕非王公個人所遣派、㊃本團意旨、聯合蒙古各盟旗、一致擁護國府、㊄本團條陳、大概請將蒙藏委員會分別改組、並在北平設置分會、並請在察綏青等省、各設一蒙旗自治委員會、㊅本團之態度、靜候當局之解決、絕不爲少數分子破壞、(南京十六日電)

裁餘官佐入軍校肄業

◎各集團裁餘官佐、考取一千一百餘人、編爲軍官研究班、分政治警察憲兵土木工程四大隊、入軍官學校肄業、(南京十六日下午三時電)

五省木商請裁釐

◎浙鄂蘇皖贛五省木商、呈請裁釐會議、速定裁釐加稅辦法、(南京十六日下午三時電)

戢翼翹奉張令赴平

◎戢翼翹奉張學良命定十七日來平謁白崇禧有所接洽、(北平十六日下午七時電)

◎干徵電白崇禧日內偕戢翼翹來平、(北平十六日電)

冀省府令搜吳部

◎省府電令各縣、嚴密搜查吳杰殘部、(北平十六日下午四時電)

何健不日回湘

◎何健語人、一二日內南下回湘後、即就湘鄂贛剿匪副指揮、(北平十六日下午四時電)

◎十六日公債市、九六晴盤二五六、(北平十六日電)

閩省府通過軍費預算

◎十四日省府議決各軍軍費預算、張盧兩師、月各十三萬七千二百十二元、陸戰隊兩旅、月各七萬二千六百六十五元、省防軍第一旅、每月三萬五千九百九十元、第二旅每月四萬三千四百九十六元、臨時各費月限一萬三千三百五十元、（福州十六日上午十二時電）

南京軍警檢查行人

◎十六日公安局憲兵在南中兩區、檢查行人有無攜帶手槍、以防盜匪混入、（南京十六日下午三時電）

兩廣救災會選舉委員

◎兩廣旱災救濟會、十五日假總商會開成立會、推定鄧家彥廖百等二十七人爲執監委員、（香港十六日下午九時電）

黃埔入伍生行畢業試

◎黃埔軍校入伍生舉行畢業試、推何遂李揚敬爲正副委員長、陳達材等十四人爲委員、（香港十六日下午九時電）

廣州公安局將易長

◎李濟深擬委歐陽駒任公安局長、陳銘樞已同意、就職後即發表、鄧世增改任獨立旅長、（香港十六日下午九時電）

濟維持會形勢又轉

◎維持會反柴派之評議員于柏桓、忽登報詳述十日例會彈劾案之違法情形、魏壽剛亦聲明商民驅柴宣言、彼事前未與聞、顯係盜名、誓不承認、屈紹庭又致函維持會、譏諷士紳張元鈞等之反柴、因之反柴派聲勢大落、（濟南十六日下午二時電）

◎昨午一時、日軍特務機關長佐藤、在庚申俱樂部、召集日軍官佐、討論冬防、及防共等事、（濟南十六日下午三時電）

◎維持會爭潮、昨日除柴勤唐登報聲明停止評議部開會外、雙方均極沉寂（濟南十六日下午九時電）

陵案展期開審

◎北平電、陵案原定十四日預審、因尚有兩要犯未到、決議展緩、（南京十六日電）

濟南雜訊

◎日僑電請床次來濟視察、（濟南十六日下午二時電）

◎紅卍字會派員赴奉、購得紅糧三千七百二十公包、昨已到濟、定二十六日開廠施粥、（濟南十六日下午二時電）

農民擬具模範縣大綱

◎江寧縣農民擬具模範縣大綱七章五十條、其自治行政交通分五年成功、共計預算六百八十四萬、（南京十六日下午三時電）

黃鳳岐進逼長山縣

◎黃鳳岐率衆三千人、逼近距長山縣十八里之韓集、民衆紛向周村逃難、縣政府及各機關亦擬移周、（濟南十六日下午九時電）

◎濟南發現自治義務軍、設機關部於西關長盛街十三號穆宅、總司令爲李岱民、第四軍長法子元、十八師長宋金和、二十四師長徐壽頤、第一旅長丁占魁、自稱係國府委任收編張明九者、（濟南十六日下午九時電）

要聞

五省裁厘會議第二日

議決設立特稅局之原則……及裁釐七項要點之結果

財政部爲準備裁厘實行新稅則起見、特於日昨（十四日）召集浙閩蘇皖贛五省局部裁厘會議等情、已誌本報、今日（十五日）繼續舉行會議、到會者爲來壯蓀吳隆鉞楊聲昭朱庭祺馮祖培賈治邦任祖棻梁談芳賈士毅陳韞恒蔣遜先商衍鎏章仲鼎謝冰卜慈民吳且安張傾胡文藻郭嗽霞周綱仁等二十人、仍由賈士毅主席、議決要案甚多、其最重要者、厥爲特稅設局原則、決議如下、㈠凡性質相同及征收手續相近而爲零星收數之貨品、同在一地收稅者、可歸一局辦理、但大宗貨品在創辦之初亦得按類設局、㈡設局地點、以貨品之出產或集中之地爲限、㈢各省設局地點、由財政廳或特派員擬定呈部核准、㈣特種消費稅之品目、依據裁厘會議乙項之第一款由各省調合指定、將來制定條例時、無須列舉品目、㈤稅率問題、請五省中前[illegible]定長研究、定下星期一重行提出討論、其後又議決昨日未議完議案、茲錄如下、第一、裁厘時間問題、應以一年爲期、抑以六個月爲期、（結果）裁釐時間、自此次會議完畢之日起算、至遲以六個月爲限、第二、特稅管轄機關問題、應否即以各省特派員代管國稅、其未設特派員省份、應否即由經派財政廳廳長兼充特派員暫行章程歸一律、（結果）俟討論修改財政特派員暫行章程草案時、一併討論、第三、糖稅織物稅出廠稅主管問題、此三項稅款、前由裁釐會議議決、由本部直接主管、擬仍照原案辦理、（結果）商特派員主張此三類稅目、視其稅收之多寡、分別辦理、多者由部直接設局主管、少者由特派員兼管、此應只就衙要地點、擇要設立、定名爲某地特稅局、管轄應征各項特稅、力矯節節設卡及一物一局之弊、（結果）請五省代表互相討論、作一簡單之報告、第五、特稅品目問題、以仍照裁厘會議議決案辦理爲宜、抑須加以斟酌損益、（結果）初辦時、照原議決案辦理、經過相當時期、證明所收特稅已有餘裕時、即將關於民生日用之品、酌量刪減、第六、特稅稅率問題、應否即照裁釐委員會議決案辦理、（結果）無、第七、徵收特稅手續問題、應以產地銷地各半徵收爲宜、抑以產銷兩地併作一次征收爲宜、（結果）無、

又指定委員周綱仁提出請提前討論修正特派員章程案、福建財政廳代表陳韞恒提出按地設局之未妥四項理由分錄如下、㈠請提前討論修正特派員章程案、我國政制、在尚未有人敢主張改用聯省自治制以前、國民政府行政權之必應統一、當然爲任何省區所承認、此義既立、則確係國家收入性質之特種貨物稅、當然應由財政部之財政特派員直接主管、而實現國稅金庫之獨立、果能做到此一階段、無論特派員是否由財政廳長兼任、必生左列兩種現象、（甲）特派員公署與財政廳、各自獨立、不相牽混、（乙）國家收入與地方收入、各自獨立、不相牽混、此兩種現象、既可實現、則特稅之區域、已無省區分野之見、夾雜其間、譬如甲乙兩稅區之國稅金庫、全年總額爲十億元、甲得七億、乙得三億、在中央視之共爲十億、甲得一億、乙得九億、在中央視之仍爲十億、惟期不虧中央之總額、自不必問甲乙兩區之孰多孰寡、如此、則左列送經討論之難題均皆迎刃而解、㈠每一稅區、（即每省）止須專就貨物產地或總集合地徵收特稅一次、無須計較產銷兩征、㈡一稅之後、通行全國、甲省已稅之貨物、乙省無重徵之必要、㈢特稅之品目、中央可自由增減、無須就商於各省、㈣特稅之稅率、中央可自由損益、不必有此多彼少之爭議、此次所發修正財政特派員章程草案、即係以各省承認中央行政權之必應統一、國稅金庫之完全獨立、爲原則者、此草案若得通過、則裁釐之疑難問題、悉皆消釋、裁釐後之舉辦特稅、亦有立足之基址、本席基此理由、故主張提前討論修正財政特派員章程草案、是否有當、謹候公決、㈡按地設局未妥之四項理由、㈠舉十餘類應課消費稅之貨品商集於一局而納稅、其形式即等於百貨稅局、商民且視爲釐局之變相、其未妥一、㈡主辦消費局者、設變本加厲、於應課稅外之貨品強使商民納稅、商民亦必混淆不清、致失改辦消費稅之本旨、其未妥二、㈢照消費稅預測表、某類稅額若干、某類稅額若干、雖未敢謂爲準確、然亦可資以參考、若統十餘類而總納於各地之一局、比額即無分析、其未妥三、㈣特種消費稅應課稅於消費或出產集中之地、若福建之浦城、崇安、拿口、光澤、永定、峰市等地、皆爲一省扼要之區、然並非消費或出產集中之所、其未妥四、茲避去上述缺點而下設局及命名之定義如左、（甲）須消費或出產集中之地、（乙）課消費稅種類須要明晰、俾商民曉然於納稅之義務及免稅之權利、（丙）稅額之年比季比月比、比較的須有依據、根據上述定義、在消費稅初辦時期、似應採按類設局之制、但甲類內稅額不多、應併入乙類設局、（福建油類擬併入茶類）丙類丁類稅額、不及萬元、亦可併數類而設一局、總以少設爲原則、藉免繁瑣而節經費、如此則眉目較清、手續較簡、重徵留難之弊、力求避免、與同一性質之貨品合併設局辦理之規定、亦無違背、總之于商務謀體恤艱難、於公務謀推行順利、是否有當、敬請公決、

北平金融風潮

北平訊、平市百業凋敝、已達極點、金融界尤受重大影響、交易所登記風潮甫告平息、而匯業洋行被火之謠言突起、因之該行各地分行周轉不靈、同時被擠、日方股東袖手不顧、故勢非暫告停業不可、（宣告停業一月）、因之謠言蜂起、無知商民、互相驚擾、奸商從中操縱、某國人懷恨匯業改組之舉、復肆意宣傳、過甚其詞、致引起平津兩方銀界擠兌風潮、首蒙其影響者、如華威勸業農工農商蒙藏等行、風潮達三日尚未息、諸言眞可畏也、茲將此事經過及維持辦法分誌如下、

發生風潮之由來

在平津兩行發行角票者、計匯業勸業華威農工蒙藏等行、票面上書平津通用字樣、因角票多半在中下人之手、尤易引起恐慌、勸業兌現時擁擠異常、而華威迄發告時止已宣告停兌兩日、其他各行幾無一不波及、幸準備充足、延長兌現時間、故能對付過去

當局之維持辦法

代理平津衛戍總司令商震、因平津兩方發生擠兌風潮、影響地方治安甚大、特令於（十三）昨夜（十二）在省政府西客廳召集政分會主席張繼、警備司令張蔭梧、憲兵司令楚溪春、公安局長趙以寬等、會商結果、由軍警當局出示曉諭市民勿聽謠言、擾亂金融、並令各銀行無限制兌現、及延長營業時間、以減少擠兌情事、一面派暗探密查共黨從中搗亂、與奸商故意折扣鈔票行市、商震又下一手諭、略謂擠兌風潮、已令銀行團由天津起運現大洋數百萬來平、維持金融、風潮立可平息云、北平各小銀行、因中華匯業停業影響、前昨兩日、均有相當擠兌風潮、雖各大銀行未受若何牽動、惟北平各金融界、已不免小紛亂、地方當局、對於此事、極爲注意、十二日下午二時銀行公會開會、衛戍司令部派尹扶一、市政府派社會局長趙正平、及財部駐平辦事處長于章祿、均出席、共同研究、自下午二時起、至四時半方散、據探聞所得、大致討論結果、㈠北平市面、現甚需要現洋、決即由中國、交通、鹽業、金城、中南、大陸六行、各向津運平五十萬元、如是、則市面現洋充實、金融愈臻穩固、惟因無車運送、當與代衛戍司令商震商妥、借用商之專車赴津一行、復以時間短促、一時辦不及護照、當請商電知傅作義、特予通融、一車護送、約今日即可到平、㈡近日華威、勸業等各行、因市民自擾、紛持票兌現、各行雖備故充實、爲備萬一計、對於出票之各行、必要時、皆預備予以援助、㈢中華匯業銀行、已宣告停業一個月、此期間債權、債務、自須加清理、該行在平津兩地所發角票、流行不少、影響中下級人民生計甚巨、亟須設法兌現、以免受損失、北平角票爲數較少、兌現不難、天津方面、則較爲衆多、但平津票面、並無區別、勢須同樣辦理、具體辦法、尚未完全商定、匯業平行經理李光啓、對停業經過、亦有報告、㈣趙正平報告、本市金融風潮、雖免有共黨分子從中作祟、市府已派探員多人、分赴前門一帶、密事偵察、如果發現搗亂情形、立即拘辦、聞北平金融小風潮、今明即可完全平息云、

由津運到現洋

十三日正午由津方運到現洋一百十萬元、下午三時由津開來專車、又到現洋一百八十萬元、共二百九十萬現洋、分存大陸金城鹽業中南四行準備庫一百三十萬、中國一百萬、交通六十萬、定於明日（十四）分別酌予接濟各行、

公安局査拿造謠

査本市中華匯業銀行現因特殊情形、呈部暫停營業、遂有不逞之徒乘機在市面播散謠言、謂某某銀行、亦有不穩消息、某某銀行、業已停兌、冀以淆惑衆聽、更有兌換銀錢之小商鋪錢攤等、利用此等謠言、從而抑勒市價、希圖漁利、似此擾亂秩序、破壞金融、應行嚴禁、着即由區署偵緝隊、將此等造謠生事之人、一體嚴密查拿、送局依法懲辦、其小錢商及錢攤等、如有於兌換錢洋時、故意低壓折扣、使商民受虧者、亦即由各該區隊、立予傳案從重罰懲、以儆奸宄而維金融、除分令外、合亟令仰該區隊遵照辦理、切切此令、（十三日）

北平證券登記捐問題解決

交易所改認經紀公會會費五分

北平近訊、關於證券登記捐問題、經紀人要求交易所每萬兩買賣兩方分擔二角、該所亦以無力負擔、且於法律上不便更改、因此否認分担此捐、致開市又擱置而無確期、茲據昨日消息、經紀人方面、仍無若何進行辦法、交易所則於昨日正午十二時、由該所理事長李介如、常務理事沈芑舫、在擷英番菜館、邀請經紀公會會長邵昌言、及金城尹趾洲、農工呂漢雲等、訴說該所不能分担之理由、主要原因、該所規定之手續費、係在農財兩部立案、並完納國課說、今將手續費減少而分担登記捐、本所縱能認可、亦須呈請農財兩部批准、而來往公事手續上、則非一二日不能辦到、故不能爲此而長久停市、此外該所現貨手續費、現在祇收五角、較滬交易所約低半數、而現在該所之營業與開支情形、亦爲經紀人所洞悉、事實上實亦無力負担、故昨已宴請該會會長、希將上述困難情形、轉告經紀人、至經紀人認爲登記捐每萬各加二角五分、仍不能負担、則請經紀人自決、另謀應付方法云云、又訊云、交易所在擷英宴會結果、經尹趾洲等極力疏通、爲謀早日開市、以免雙方受損計、請交易所折中辦法分担五分、後經雙方協議、將經紀人原來担任每萬各加五分之經紀公會會費、移歸交易所負担、經紀人仍自認每萬各加二五分之登記捐、如是變通辦法、交易所之認定五分、名義上補助經紀公會之會費、在經紀人實際上已減去負担、雙方均認爲圓滿、經紀公會即於昨晚八時召集大會付表決、大致已無問題、再經交易所及登記所一度接洽後、決定今日開市交易云云、又訊、經紀公會開會結果、各該經紀人均對交易所每萬分担五分之變通辦法、一致表決、議決今日（十二日）暫行先行開市、不過對登記所尚須聲明之事、㈠經紀人與登記所不發生直接關係、㈡此次經紀人認捐買賣每萬各加二角五分、係交易所增加手續費共爲七角五分、由交易所在手續費內提出五分、補助經紀公會之會費、㈢將來取消登記所時、此項增加手續費、隨之而減少、㈣此項捐款、經紀人每月終與交易所手續費、一併交與交易所、此外對於交易所、查驗存放經紀人之保證金、亦於此會提議、推舉邵昌言、幹事春華茂孟鶴年水增合高鏡明等四人、於今日下午二時會同交易所、查驗保證金存放銀行、至九時散會、

五省民政會議開幕紀

浙閩蘇皖贛五省民政會議、於十五日午後一時、在鼓樓基督會堂大會場行開幕禮、到會者有中央國府委員丁超五・王寵惠・魏道明・趙丕廉・以及審計院副院長茹欲立、農鑛部代表陳郁、工商部代表張軼歐、參謀本部段雲峰、衛生部楊天受、訓練總監部陳啓之、到會會員除已報報到者外、安徽民政廳長吳醒亞、浙江民政廳長朱家驊、與江蘇民政廳長繆斌、濟濟一堂、由代內政部長趙戴文主席、依照開會秩序行禮、主席致開會詞、略云、此次召集第一期民政會議、是兄弟見將主席時所論辦、先從近畿五省辦起、然後推及全國、前次內政部會經召集全國會議、因五院尚未成立、國家大法未頒、大政方針尙未公布、遂致延期、但恐內民政停頓、所以將主席要先開五省民政會議、現在新國家開始施政、第一要點先要昭大信於天下、方能治國、所謂與國人交止於信、兄弟這回召集開會、是秉承蔣主席的意思、要昭大信於天下、希望同人務須向昭信二字上努力、則國政前途、方有希望、否則大信不立、欲求治國、無此道理云、中央黨部代表丁超五云、今天兄弟承中央黨部之命、代表來說幾句話、很覺愉快、但是我們現在最緊要者爲取消不平等條約、但是必須內政修明、現在關係民政最要改良之點、㈠對於官吏之成績、要有切實統計、㈡辦事要有方法、其他如修理道路、調査戶口、皆爲民政最要之圖、希望諸位努力進行、表現我們革命精神、國民政府代表戴傳賢訓詞、略云今天我們召集第一期會議、相信諸位都能根據總理遺教黨的方略來進行、方有路可循、我們記得每次就職宣誓時、所說的奉行國家法令、不收受賄賂、不任用私人、忠心努力於本職、如能每日想一想有無違背、要照此誓詞做去、就是爲黨國爲國的好官、至三時攝散會、

海河整理計劃確定

准外銀團協募公債…會計二人中外各佔一席…定明春解凍後興工

津訊、海河整理委員會昨日下午三時半在省政府駐津辦公處開會、六時許會畢、會議結果大致如次、㈠立案問題、該會正會長商震氏以疏治海河既決由津海關自明年一月一日起加徵八釐爲經費、即須財政部訓令津海關遵辦、故事先即已派員赴京與財部接洽財政部長宋子文氏對於該會計劃、頗表贊同、是以立案一層、事實上已無問題、昨日僅就呈文底稿討論、結果認爲略須修改、並推崔廷獻向迪琮黃宗法担任修正、俟繕就後、即行寄平、再由商氏寄往南京、㈡經費問題、決以津海關附加八釐之收入爲担保、由本國銀團承募公債四百萬元、該會並以疏治海河之目的、在保全中外人民之生命財產與維持華北商業、如外國銀團願意協同本國銀團募集、自可准許、因推該會外籍委員向本埠外國銀團說明、以便協同承募、至津海關附加八釐、每年可得八十萬以至一百萬元、上述公債八釐給息、陸續還本、預計六七年內、可以淸償、㈢會計問題、會計員共二人、一由担任募債之本國銀團推舉、其他一人則由外商推舉熟悉中國情形、對華素有好感之公正人士三人或五人、通知該會、再由該會擇用、據商氏談、此舉所以示財政公開、不慮喪失主權、㈣組織問題、該會組織決分總務工務秘書三處、其詳細辦法、即由該會秘書長黃宗法等擬訂、㈤增訂章程、該會以工務財政二項、關係最爲重要、昨特議決公推委員二人、分負考核工務財政責任、並以此案擬成條文、加入章程中、㈥工程問題、決俟明春解凍後興工、現在則由該會通知河北省政府及天津市政府、派員就所擬引河路線詳細複勘、商氏於昨晚七時宴請本埠銀行界、說明一切、終席後、又與傅司令催市長就軍政問題有所商洽、旋於昨夜專車返平、預備出席今日省政府例會云、（十二日）

開封市定期舉行戶籍調查

開封快訊、當茲訓政開始、百廢待舉之秋、調査戶籍、實爲當今之急務、日前省政府令飭開封市公安局迅予舉行戶籍調査、公安局奉令後、即積極籌備、以十一月五日爲開始籌備時期、十二月十六日爲調査時期、並倣效南京調査方法、所有城關住戶、預定一日調査完竣、惟開封現有住戶四萬七千餘戶、人口二十餘萬名、若擬在短時期開調査完畢、非有四千人協助、決難辦竣、故將來調査戶口時、各機關職員以及中學以上各學校教員學生、均須協力工作、分區（東南西北南關四郊）分組調査、當局又以此舉、在豫實爲創舉、深恐一般民衆不明眞相、發生誤會、故擬先事宣傳、茲將宣傳時間和方法、摘要列後、宣傳之時間、第一二週登報、第三四週貼佈告標語、第五週分頭作街頭公共場所及學校講演、第六週分向各店民家詳述調査戶口的原因、公安局又爲調査戶口事、告民衆書云、各界的同志們、各界的同胞們、現今是軍政時期已告結束、訓政時期正在開始的時候、又可說是百廢待舉的時候、所以一切的改良政治、普及敎育、實業建設、統一財政、

訓練官吏、調查戶口、肅清匪患、整理警衛、濟貧養老……、都是要徹底籌辦的、但是調查戶口這一樁事、比較起來、尤其是要緊、因爲政治教育建設財政……、全是根據戶籍爲實施標準的、目前省政府有命令、以本局爲調查開封市戶籍主持機關、自治籌備處、市政籌備處、開封縣政府、爲協助機關、本局奉令後、就積極的籌備、係仿效南京市調查方法、於一日內竣事、以十一月五日爲開始準備時期、以十二月十六日爲調查日期、屆時邀請省垣各機關中學以上各校職員學生、都來幫忙、調查人員、統統經過妥善訓練、預料將來定可得到良好結果、不過這種調查事情、是很容易引起羣衆的懷疑和誤會、甚麼派門頭兵抽人頭稅……的謠言、一定是免不了的、或者是有隱匿混的弊病、致使調查結果不能精確完善、要知道戶籍調查、是根本爲民衆謀利益的、試看眼下的選舉自治和將來的行使民權、非有詳細的戶籍統計不可、如與有人沒在戶籍上登記、那就放棄了失掉了主人翁的資格和權利、是多麼可惜的啊、所以希望各界的同志、各界的同胞、務要特別的注意、極力的幫忙、一方面對着知識淺薄的民衆宣傳調查戶籍的意義和作用、一方面佽調查的時節、必須將自己家庭的人數、詳詳細細告訴調查的人、使得到確實數目、那是很盼禱的、

黃石公輪遇盜紀詳

香港通信、公中輪船公司往來香港西貢之貨船黃石公輪、於十日晚由港開行、至深夜兩時半、駛至港外晚樂燈塔西北兩英里地方、突被海盜騎刧、於翌日放回、記者得訊、即前往調查、玆將詳情採誌如左、

火房中伏匪突出

該輪職員云、當該輪於廿九晚九時、由壞港開行、至兩時半、駛至港外晚樂燈塔外二英里地方、盜等突然從燒火房起事、各盜拔出手槍、共有五枝之多、尖尾利刀四五柄、分頭上船面封鎖吊橋、及機房各要隘之關、當時吊橋中在此司值者爲華人二伙周華、與華人司舵員、據周稱當時見有三賊撲上吊橋、兩賊左手持電筒、右手持刀、未幾再有第四賊持短槍到來、將周指嚇、用繩向之綑綁、其他之賊、齊同入[illegible]船主房、將船主綑綁、其餘之司舵、則派一賊監視行駛、並將綑綁之周華、在吊橋指向羅更、及至四時、即再率華人大伙上船幫駛、而將二伙逐入船頭房中鎖禁、而其餘各賊、已將船上人員逐一搜刧、

兩少女跪地求情

該輪被刧時、沿途均無輪船發覺、及至十一日晨八時、駛入大浪灣下錨、據船員稱、當船抵埗時、見有舢舨及貨船之類約十餘隻、在此聽候、各賊將所刧得贓物、盡數搬下、臨行時、並未有擄去搭客之舉、其中兩少女、賊黨將之帶下艇中、惟經本人跪下求情、始得幸免、各賊去後、而該處之第二帮賊、約乘船十餘隻、希圖作第二次之搜刧、詎知船上空無所有始去、

笠衫短袴回香港

該輪被刧時、各處電燈均被盜割斷、樓上之餐房、各房四門、及玻璃等、均被擊碎、星亂異常、最可笑者、各船員往者均穿絨制服嘜帽、此次則祇戴一嘜帽、身上祇穿一笠衫及短袴之類、因稍有値錢一毫之物件、均被刧去、其他各船員房中、所有被鋪、均被刧去、買辦房所全多非値價之品、亦搜刧一空、

買辦木工有幸有不幸

又據買辦李作沘稱、當夜兩時半之間、彼正在房中好睡之際、忽聞外間嘈聲、即起身出外、見兩盜各持手槍、立在門外、旋即將吾逐出船頭、未逐以前、並將房中物件搜刮、及出船頭後、彼私自由樓梯走下、避身柴蘆中、嗣盜等搜覓不獲、即迫令一木工交出買辦、該木工無法尋覓、被盜用槍擊傷其頭部、

燒火頭目失踪之可疑

該輪燒火工役、機由頭目聘請、當事發生後、該部分頭目蘇二及一火伕一伙頭失踪、有謂其隨同盜黨上岸、故此次警探疑及此次刧案、全由燒火頭目內應所致、

損失約計千餘元

至此次被刧、損失尚微、僅買辦房中刧去西貢紙廿二元、港銀十元、共值港銀廿八元、生菓十餘籮、麵粉廿包、另在婦人王氏身畔刧去金鈪一對、港紙三十元、其他船員銀兩衣物貨值、合共不過一千五百元、

船員搭客不滿百人

該船主爲英人夏[illegible]氏、船上大副及機師等俱是華人、全船連水手伙夫及辦事人員、合共五十餘人、買辦名李作、工人共有七名、共中一爲頭目、該船本爲貨船、惟於載貨外、約載搭客十二人、故當日船中另載有騎貨男客七人、女客四名、一爲王氏、乃女伶月兒之母、帶有兩女僮一名亞蟬、一名潤年、乃往西貢者、其他一女客名陳貴容、至貨物共載三千餘担、內有水貨・柑・天津薯・雜貨蔴包、臘味等物、

鐵道部調派人員

鐵道部調派本部管理司運輸科員陳清文、爲漢平局車務處長、又派聯運處顧問羅赫滿、爲管理司運輸科科長、又派聯運處副處長黃振聲爲車務股長、又調派管理司運輸科副科長爲人事科副科長、又調派聯運處事務股長蕭紀栩爲管理司運輸科副科長、

國際記載

玻璃維亞與巴拉圭爭端愈嚴重 國聯行政會舉行閉幕會議

德外長對白里安之言表示滿意……

行政會決再警告玻巴兩國

十五日魯迦諾電、國際聯盟行政會今日舉行閉幕會議、白里安言及德國與波蘭兩外長言論衝突時、謂此不在聯盟會議程之內、聯盟會並無拋棄少數民族利益之意云、德外長史特萊斯曼稱、渠聞此言、頗爲滿意、但須鄭重宣告者、如聯盟會不保護少數民族、則將喪失其最重要義務之一云、(路透社)

十五日魯迦諾電、國際聯盟行政會決定再發警告電報、分致玻璃維亞與巴拉圭兩國政府、請其注意盟約第十二條、查此條規定簽約國依允將任何重要爭點、提交聯盟行政會公斷或調查、非在聯盟行政會判決三個月後、不得宣戰、(路透社)

十五日倫敦電、玻璃維亞與巴拉圭間之爭執、國際聯盟行政會方設法調解、但據路透社所得玻璃維亞與阿眞廷兩國京城傳來之電訊、則此爭端已急轉直下、愈形嚴重矣、路透社玻京電稱、玻璃維亞陸軍部長宣佈在巴拉圭邊界發生衝突、又今日公報謂巴拉圭軍隊謀奪玻國戈爾香曼砲台、但玻軍擊退之、並進佔波奏隆砲台、玻國陸軍克盡其職云、又路透社阿眞廷京城電稱、據玻京消息、玻軍於惡戰之後、已佔領巴拉圭在波奏隆與羅傑察伐之砲台云、(路透社)

十五日魯迦諾電、英法德三國外交當局今日談話後、聯合發表一文、略稱近日彼此私人間之會晤、已獲甚有益的互換意見之結果、三國外交當局仍守調和與接近之政策、將根據九月十六日德比法英日意六國在日內瓦所定關於萊因撤兵之協議繼續已開之談判云、查上述協議、規定開始討論[illegible]事之正式談判、承認由六國政府指派理財專家組織委員會、完全清理賠償問題之必要、並規定設立調和與檢查委員會處理撤去軍備之區域、(路透社)

十六日倫敦電、據阿眞廷桑太菲路透訪員電稱、昨有大批戰品、經過該處、運往玻璃維亞、內有德國製造之飛機四架、此足徵玻巴兩國爭端之嚴重、(路透社)

十五日拉巴士電、玻璃維亞政府今日發表公報稱、玻政府不忘國際義務、且誓守和平、但巴拉圭既攻擊玻國砲台、玻政府不能不要求巴政府予以滿意、且巴政府現復召集新軍、及派陸軍參謀部人員、以臨玻邊、玻政府不得不防衛突之再興云云、(路透社)

英軍界力唱擴張空軍

對付美國海軍擴張案

倫敦訊、英國陸海軍界要人近在倫敦國際聯盟協會演講、其演詞咄咄逼人、極有注意之價値、玆略述大意如下、英帝國空軍總司令克羅普斯少將演詞云、目下英國急需擴張空軍、歐洲大戰已屬古代式戰爭、今後戰爭將與歐戰迥異、歐戰繼續期共計四年三個月、共間所投擲之爆彈總量、固屬不少、但由今日航空勢力計之、可於二十四小時即一日、投擲歐戰時四年三個月所投擲之爆彈總量、今日航空隊之爆彈投擲力、較諸歐戰時已增加一千五百倍之偉力、又最近電氣機之發明、在航空界開一革命的新紀元、爆彈投擲力之激增、實無涯涘云、又陸軍大元帥韋廉羅伯斯頓氏演詞云、美國近受帝國主義之影響、漸有擴張海軍之勢、目下美國方面所高唱之軍備擴張熱、恰與歐戰開始時德國軍備擴張熱相同、美國固有不顧他國利害關係及其意見、以任意採取軍事政策之權利、然於國際聯盟及弭戰條約、美國實有考慮之必要、美國如不考慮此等問題、而汲汲於海軍之充實、則亦不足爲於美國有利之奇謀云、(世界新聞社)

美總統表示切願批准非戰公約

十五日華盛頓電、今日柯立芝總統在此與參議院外交委員會中共和黨議員二人會商後、表示切願參議院批准凱洛格非戰公約、而弗加以任何保留之意、(路透社)

日宮崎市民反對遷移女師

襲擊縣會與縣署

十六日宮崎電、宮崎市以以女子師範遷徙問題、市民表示反對、昨日遂引起暴動、以救火車居先、後隨一萬餘羣衆、往襲正在開會之縣會、將水筒裝於汽車上、向議場內射水、據守在公會堂之廻聲隊、復發聲應之、縣會只得中止開會、趕到鎮撫之二百餘警官、對此亦無從措手、竟作壁上觀、未幾議場再開、始會議、對於遷徙案、有所說明、正待討論、羣衆又從前後門射水、打碎門窗、議場大亂、議員皆如落湯雞、山岡知事以及參與主遷徙之政友議員、皆爲之失色、宣告停會、備退散、時池田副議長爲二少年捉住痛毆、入夜、羣衆往襲知事邸、次襲警署長邸、另有他派擁至縣廳、搗毀知事官房、當羣衆往襲知事邸時、知事夫人及家人、匿於地板下、得免於難、羣衆豪興未消、更大吹喇叭及法螺、聚集議事堂前作示威運動、警察立大舉動員、四出驅捕、宮崎署長已提出辭職書、(電通社)

否認法國設撤兵區域會之要求

目爲侵害德國主權

十五日柏林電、國會討論佔領區委員會報告後、採納決議案、否認法國欲於一九三五年後設立撤兵區域委員會之要求、目爲侵害德國之主權、(路透社)

英皇病勢暫可無虞

現決採用光線治療法

十五日倫敦電、今晚七時半公報稱、英皇今日安靜、略得睡眠、雖脈息尚穩、寒熱已淡、但虛象猶在、現決定採用光線治療云、醫士五人署名、聞諸可恃方面、英皇暫可無虞、今日午後御醫道遜與希威特二人商權多時後、召倫敦名醫何維反倫敦醫院電療股主任伍資二人入宮、會商良久、五時半新入宮之醫士二人出宮、不足半小時、又入宮、皇后今日午後未照常乘車出游、宮主瑪麗取銷宴會、終日不離宮、(路透社)

古城返照記 (九二) (老漢)

這一來索然無味、全體費解、天好的繙譯家也譯不出原來的味道○如同陸賈先生咏 Sweet-heart那首七絕詩、末韻押一個ㄇ字、斷無華字可以替代○就是老漢先生做古城返照記裏面用幾個外國字、亦是應合自然之需要、不是亂用、亦不可强改也○

老俞道：錫金算術、雞腿論理、大家明白了、但是錫金雖然繁華、也只能算得「上海第二」、可見上海更上一層了、這「上海第一」又有甚麼來頭呢？衆人未及回言、只見陸賈學著老譚的腔調唱了一句西皮漫板是：

提起了、上海(噯噯噯噯咳…)來(噯噯)頭大(啊啊阿……)

老俞問：甚麼來頭？陸賈道：你且聽道！你們看過洛陽橋那出戲沒有○當年蔡狀元修造洛陽長橋、正在動工、忽然海裏起了掀天波浪、比矮人國大地震還鬧得利害、淹死許多工人、橋工不得興修○蔡狀元十分懊悶、自已想道：我這是爲母行孝、行善濟人、不是講親善的國家、一味的侵略利害、硬要建築滿洲鐵路○他國裏常鬧地震、水火成災、乃是上天特示「儆懲」、因果報應、我有何事上干神怒呢○他左思右想、想出一個辦法、外交上解決、便修下一角文書、向海龍干提起嚴重抗議、照會寫好、怎奈大海茫茫、無法投遞、他就自言自語道：「但不知何人下得海……」但不知何人下得海……」他正在躊躇著憂疑莫解、不料想旁邊站著一個差役、姓夏名海字得海、他聽錯了、把疑問詞當作提問詞、以爲蔡狀元指名派差哩、趕緊跪下道：「小人夏得海○」蔡狀元說：怎麼講、你下得海、好極了、就命你下得海去面遞國書、向海龍干據理力爭、不得有誤○夏得海聞得此言、大吃一驚、連說：小人夏得海、乃是「報名」、不是有下海的能力、情願辭職讓賢、…求收回成命、另派大使○蔡狀元那裏容他分說、拂袖進了內場○夏得海萬般無奈、走到上海灘頭、要尋個自盡、幸虧遇著一位年老的舊友、一把扯住、問起情由、勸他從長計議、不可輕生、又請他喝酒消愁、喝得醺醺大醉、一道靈魂出竅、才得下海投文、龍王一看照會、只見上面寫的是：

> 博士衙狀元、爲工程興蔡昌照會事、本會頃接據工頭報告、致浪成災、工程難於進行、且有淹沒多命情事、查貴國龍王管轄範圍、彼此睦誼素敦、本會斷不願遺憾、應請即刻停止風波、並查明肇事蝦兵蟹將、予以懲罰、並保證以後不得再有此項不幸事件發生、否則本會斷將認爲不得已之時機、表示斷然之態度……

龍干看到此處、哈哈大笑：我道博士衙的狀元、有甚麼富於創造性的文學、原來還是外交文書熟濫的調卷、甚麼一得已不得已、「斷然不斷然、」這樣調頭、我看得多了、「天地乃宇宙之乾坤、」何足爲奇、休來嚇我、有本事只管調取各國潛水艇來攻擊我的水晶宮、老夫何懼○何必半吞半吐、鬧這些洋八股酸文、叫老夫好笑哇、哈哈哈哈○

夏得海倒是一片忠心、連忙替蔡狀元辯護說：我家狀元老爺、乃是一介文人、沒有南通狀元那樣文章而兼實業的才能、軍事而兼外交的歷史○文書上有些不到之處、還求大王擔待一二○龍干道：也罷、念在你家狀元爲母行孝、你這人又有海底潛行的勇氣、照書行事、我還要按照最惠國的大使款待於你……

宜溧兩縣長免職

調查戶口奉行不力

江蘇省政府民政廳長繆斌、對於各縣戶口調查、甚爲重視、宜興溧陽兩縣長、因奉行不力、提出省務會議、一併免職、吳江縣長記大過二次、江都江陰高郵三縣長、各記大過一次、以示懲處、

湘西駐軍縮編中之一波折

長沙通訊、原第十四軍之縮編、已由李宗仁發布命令、改爲第七師、以譚道源爲正副師長、成光曜李雲杰羅霖顧分任旅長、玆因該師縮編之案、曾發生波折、先是該軍除周朝武一師外、原有四師、照新頒編制表、每師只編三旅、故該軍之縮編、周師而外、無論如何、必須裁撤一師、故李宗仁遂調原十四軍二十五師師長李韞珩爲總部顧問、而將周師歸入省軍中改編爲警衛團、李本爲湘省軍界中前輩、驅湯之役、即在某旅旅長、旋改爲警備區司令、因故去職、去歲國軍北伐、李又頗著戰功、此次縮編、李自不能得一旅長、遂發生誤會、竟擅率其所部之一團及一特務營、由桃源出走、離開防地已及八十里、一時道路傳聞、頗多訛言、並謂周朝武亦具同一態度、聯成一氣云云、頃得軍界確訊、周並無異議、且已電致譚師長表明態度、聲明絕對服從命令、安心待編、一面仍積極清勦賀龍餘匪、於李事絕不與聞、即李氏出走、亦不過一時氣憤、故出走不遠、隨即覺悟、日昨已派代表至常德、向譚師長呈明誤會、彼此均已諒解、至十四軍各師、經總部點委會點驗之後、均已縮編就緒、日仍各在防地清勦匪、日前省方曾請譚師長派隊接防益陽、昨得譚師覆電、已允即行派兵赴益、足見湘西縮編波折、已完全不成問題云、

昂齊路開始營業

據齊齊哈爾訊、洮昂路延長之昂齊鐵路、因須經過中東路直達齊齊哈爾、久成問題、現已於十號開通、定於十五號開始營業、(世界新聞社)

開封各界反日運動大會紀

開封通信、河南各界反日運動大會、於九日假人民會場舉行、到會團體二百餘、羣衆二萬餘人、羣情激昂、反日空氣、異常濃厚、主席團推定省黨指委謝勁健爲主席、宣傳處長李光恒担任總指揮、上午九時半奏樂開會、由主席報告開會宗旨、略謂日本後起的國家、歐美各國都比他强盛、無隙可乘、遂向地大物博之中國施行侵略、自中日戰後、侵華野心更熾、比及日俄戰事結束、侵略基礎、比前尤其鞏固、歐戰時列强無暇東顧、日本乘機强迫袁世凱承認二十一條、這二十一條是中國的致命傷啊、近二三年來、中國革命勢力發展、異常迅速、京津克復、馬上就到他侵略中國的大本營東三省、在這個過程中、五三慘案就發生了、無辜的民衆、革命的武裝同志、死於槍砲之下者萬餘人、全國反日、異常劇烈緊張、四五月來、外交始終未獲結果、我們如願中華民族生存、一不要忘去日帝國主義過去壓迫侵略欺侮我國的種種事實、持堅決的態度起來擴大反日宣傳、二要認清中日關係、到現在已成有中國無日本、有日本無中國之勢、非民衆起來幫助政府、解放、今日開這個會是要大家對日經濟絕交、打倒日帝國主義、中國才有希望云、次中央特派員郭良材、教育廳長鄧萃英相繼講演、語多警惕、聽者動容、又次開封市黨部代表武文講演、是我們對付日帝主義惟一的途徑、要在國民黨指導之下、組織起來、團結起來、一致對日、經濟絕交、中國才能達到獨立平等的地位、講演畢、討論提案、一電請國府中日交涉、日不撤退山東駐軍、誓不與開談判、二中日交涉、必須日方自動宣布廢除中日間一切不平等條約、再開談判、三電請外交部以革命手段宣布中日間一切不平等條約無效、四電請國民政府挑選精銳隊五十萬、編制反日救國軍、準備對日宣戰、五通電全國自即日起如再有奸商私運日貨、概以國賊論罪、處以極刑、六收回日本租界、七驅逐日軍出境、八反對日本在吉林有延修吉會長大鐵路權、九呈請國府嚴懲慘殺哈爾濱護路羣衆軍事長官、十反日運動不獲勝利、反日工作、誓不中止、全場一致通過、臨時動議、一通電全國人民自衛團體、組織起來、作政府後盾、二通電全省各縣派遣代表來省、開對日經濟絕交大會、俱通過、旋唱歌呼口號出發游行、沿街高呼口號、至下午二時始散、

寧波

地方消息

坍屋傷斃十人

寧波市靈橋門口十字路轉角新建未竣之新新浴池由上海朱桂記轉包於南匯人陳連卿包造、詎於十四日晨二時許突然坍倒、傷斃多人等情、已誌昨報、玆經調查、被壓斃者共計七人、玆將法院相驗屍首詳情錄下、

(一)陳連祥、南匯人、二十八歲、泥匠、右脇肋有石壓傷一處、圍一寸六分、右膀膀有石壓傷一處、青紅色、斜圍一寸五分、右太陽穴擦傷一處、(一)施海樓、南匯人、三十七歲、泥匠、額右側連右眉有石傷壓傷一處、皮破血污、斜圍二寸、上下唇吻有石塊礎傷、微腫、上門牙碰落三粒、牙根血瘤、腎囊有石礎傷一處、皮破血污、右外膀有石傷一處、青紅色、斜圍二寸四分、微腫、(一)王阿三、南匯人、二十歲、泥匠、偏右石傷圍二寸半青紅色、腰石傷、一寸、紅腫、左右顴連上眼胞、左太陽均有傷、圍二寸四分、皮破血污、右肩石傷、青紅色、八分、心坎傷、一寸一分、青紅色、肚腹傷、二寸、青紅色、(一)許匯全、上海人、三十五歲、泥匠、上下唇吻有壓傷、皮破血污、右脇肋壓傷、紅腫、圍一寸五分、胸堂過左壓傷、青紅色、圍一寸四分、肚腹右傷、皮破血瘤、圍二寸九分、左肩甲傷、圍二寸二分、左膀傷、圍三寸、均皮破血污、(一)金東生、南匯人、二十六歲、泥匠、頂心有石礎傷、皮破血污、斜長一寸一分、顋門連額角有壓傷一處、皮破血污、圍一寸八分、骨損、上下唇吻皮破血污、右脇肋有壓傷、青紅色、圍五分、右膀傍傷、圍一寸二分、青紅色、左肩甲壓傷、圍三寸五分、皮破血污、(一)小兎子、通州人、二十八歲、泥匠、頰顱鼻梁鼻準眉間眉叢左顋上下唇吻人中頜均傷、青紅色、左脇肋傷、青色、圍八寸、左肩甲傷、圍二寸五分、青黑色、左胯有傷、圍六寸半、青黑色、胸堂傷、青紅色、圍三寸九分、右腿肚皮破血污、圍六分、骨損、(一)楊阿生、南翔人、三十歲、木匠、頰顱兩額角青紅色、圍三寸一分、左上下眼胞紅色、圍一寸二分、眼角血出、右腿傷、青紅色、圍八寸、左後脇肋參次、皮破血瘤、圍一寸五分、腰間傷橫長二寸半、左臂參次、皮破血瘤、五寸、受重傷者三人姓名如下、(一)朱如柳、南匯人、三十一歲、斷足、泥匠、(一)居雨香、南匯人、三十三歲、傷胸部、泥匠、(一)李阿六、南匯人、傷足部、泥匠、至未遭傷害而逃出者、計陳蓮卿、朱志華、陳小五、干阿金、薛長生、胡得寶、倪志興、金連海、朱阿炳、沈阿七、小江北阿三、吳火金、吳阿毛、葉財根等十四人、並聞自肇禍後、帳房楊某已電告上海朱桂記、請來甬辦理善後、鄞縣地方法院、亦已傳朱桂記陳連卿到案、再行核辦、至工務局方面、以該屋坍倒、或係堅築不固、致肇巨禍、現正從事派員着手調查眞相云、

◉驚動世界之賣夫廣告

一夫價格五千法郎
巴黎市上千古奇事

[illegible]

◉新娘大減價政策

蘇丹政府之新政策
數百萬鰥夫之大歡喜

[illegible]

無線電結婚 克來的尼斯夫妻之

◉無線電結婚法之發明

科學文明一日千里
凡有情人都成眷屬

[illegible]

德國政府實驗特許之返老還童生殖靈新藥、乃史坦那博士發明之二十世紀醫學上最品貴威也、如老衰服之、白髮還黑、精神伸張、元氣復活、全體心身完全還少、同復青春時代之生殖力、老婦服之、面還少、月經復至、血氣旺盛、身輕步捷、姙娠子女、或腎虧遺精、發育不全、神經衰弱、月經不調、寓冷不姙等、男女有生殖病、而曾就多醫無效者、一服此藥、立奏奇效、連服七天、食慾大進、走路不倦、連服二月、白髮變黑、容顏還少、回復青春、男子不可服「女用生殖靈」服則乳房膨大、變為女性、女子不可服「男用生殖靈」服則鬚髯滋生化為男性、服藥者特別注意、勿自誤、

德國實驗生殖靈

男用 女用 每盒服七天洋七元 每料四盒二十八元

[illegible]

美國政府註冊 生殖靈廠代表 美商三德洋行獨家經理
上海四川路一百十二號
各埠各大藥房均有出售
電話中央七零三一號

羊巷弄火警

寧波市江東羊巷弄源記紙棧、於十四日夜間十時許、突兆焚如、一時不可向邇、旋由鼓樓警鐘報警、經各救火車水龍、先後到場、竭力灌救、歷一小時之久、始得澆救熄滅、事後調查、計燬源記紙棧樓房三全間、通泰米廠棧房平屋二間、被焚損失、除房屋不計外、計源記紙棧貨物損失約一萬四千元、通泰米棧房米三百餘袋、值洋三千餘元、兩共損失一萬八千餘元、被災各戶、均保有火險、至如何起火、容探明續誌、

籌設短波無線電台

全國建設委員會無線電管理處、擬在寧波市設立短波無線電台、委定王敬為台長、王字思棠、鄞縣人、畢業南洋大學電機科、歷任南京演講放音機工程師、兼軍事交通技術學校教官、此次國軍出師北伐曾隨總部任行營無線電台台長、兼工程師、現已在甬開明橋新豐里三弄設立辦事處、將於最短期內裝設短波無線電台、實行收發商報、聞每字收費二分云、

定期選舉市黨部執監委員

寧波市指委會、已將各區分黨部組織成立、現經各區黨部之請求、已經第四二次常會議決、定本月三十召集全市黨員大會選舉市黨部執監委員、成立正式市黨部、惟關於指委會對於選舉市縣執監委員、擬採用圈定制、現市指委會已呈省請示、並請派員出席指導矣、

揚州

孟愛蓮投河遇救

揚州便益門、實業試驗場渡夫陳兆福、於十一日午刻、見有身着粉紅綢旗袍、栗色高跟革履之女生、徘徊岸畔不去、心正疑異、詎一瞥間、該女生縱身一躍、已隨波臣為伍、當即設法救起、尚有微息、乃舁入自住茅屋、(北來寺旁)旋該場技佐徐潤源聞訊往視、始知名孟愛蓮、年十九歲、泰縣人、事前曾赴該場由徐導領參觀各部、旋孟氣漸甦醒、有詢其厭世原因、初僅答受舊家法之壓迫、再詢其故、則云揚州僅有中大揚中教員張某、為其愛友、並有一弟名孟達、在揚中高中部普通科二年級、未問問者言如欲報知張某、當必馳來云云、於是觀衆始悉其輕生原因、實為婚姻未得自由之故云、

公安隊破獲綁匪兩起

江都縣公安第一中隊長林錫標、於十三日據密探報稱、有綁匪窩藏鎮江某山四內、當派特務長張震球、率便衣探十數人往鎮、至十四日拂曉、拿獲著名悍匪蔡二爹爹並夥匪吳小子等二名、一併解隊、又探悉擄架宜家橋陸姓小孩之匪首盧春江、已於十三日返揚、特於十四日午後、急派張特務長率探警、馳往西城根又鷄賊顧高林家內、將盧拘獲、搜出自來德手槍一支、子彈廿粒、並獲夥匪三名、解隊預審後、即解縣法辦、

海門

財務局委任徵收員

海門縣政府財務局、近以徵收田賦事宜、所有徵收人員、應依照省財廳頒發財政局行政系統表所訂名稱辦理、刻委前總書項松復為督徵主任員、丁家祥•李鼎銘•戴之儀•陳拜庚•陳思聰等為督徵員、袁丙千•高連祺等廿三人、為徵收事務員、現已分別發給委狀矣、

油類徵收員易人

江蘇全省油類稅局海門分局徵收員、近由省局委金承照充任、金已於十四日到局接事、前徵收員季挺三、遵照移交、

無錫

捕獲共黨併誌

縣政府政治警察長吳正榮、十三日率同警士下鄉搜捕共黨、先至寺頭、翌晨六時許、登岸逕赴通緝有名之共黨鄒桂寶(即晴子桂寶)家搜查、詎該犯已聞風逃逸、吳乃派警四出偵緝、當在寺頭後面約距一里許之坟堂邊屋內、緝獲鄒桂寶一名、押同登船、十五日清晨、又開抵八士橋登岸、帶隊馳赴芙蓉山下趙港上緝獲通緝有名之共黨顧伯和一名、當即押令登船、開駛返城、定於十六日解縣訊究、又懷下市保衛長朱啟吉、前日在鄉捕獲共黨嫌疑犯許倫寶蔡阿榮朱正德盛耀氏、「已伏法共匪朱鼎寶之岳母」等四名口、於昨日押解縣清鄉委員會、由沈執法官開庭訊問一過、諭令盛耀氏交保、許倫寶等三名收押、又四縣聯防團公安隊、日前在懷下市陳家橋、捕獲共黨嫌疑唐六觀李茂村李陳氏等三名口、已解區訊押、昨由顧區長備文移解縣清鄉委員會、經沈執法官開庭訊問一過、諭令一併收押、聽候偵查核辦、

南通

縣府呈復余覺控案

蘇州人余覺具呈省政府、控訴縣受張謇父子欺壓、請求註銷伊妻余沈壽在通公葬案、並追回存通繡品財物、省令縣政府查復、施縣長當派委嚴渙男徹查、刻已據復呈省、原呈、係訪詢余沈壽女士之姊沈立、及博物苑主任孫鉞當時情形、謂余沈壽之葬通、及將繡品勸章條件、捐贈博物苑、均係伊遺囑所定、公葬於黃泥山、則由地方公同呈省縣備案、先後公葬於山麓者、尚有比工程師特萊克、朝鮮進士金滄江等、余沈壽之姊沈立、並將爺印亡妹遺恨述略一冊、呈縣轉省、該冊內容、敘述余沈壽女士自出嫁後、先後受氣二十五度、遂致不起、全文長四千餘字、

各界拒毒運動

南通各界對於剷除煙毒、議定作擴大宣傳、十六日上午九時、就公共體育場、開拒毒大會、並集隊遊行、喚起民衆、

紹興

地方分院長補行宣誓

紹興地方分院院長鄭式康、於十四日下午二時補行宣誓就職典禮、高等法院特令紹興縣長湯日新代表監誓、來賓到者有縣指委會代表揭良、縣商會代表應傳禔、律師協會代表邵嗣堯等百餘人、開會秩序、㈠全體肅立、㈡向黨國旗及總理遺像行最敬禮、㈢監誓官恭讀遺囑、㈣靜默、㈤院長宣誓、㈥監誓官致訓詞、㈦來賓演說、㈧院長答詞、㈨禮成退席、㈩攝影

錫箔已照常營運

紹興各箔莊、因省政府令在箔類特稅、加征一成賑捐、特一再呈請豁免、一面自本月五日起、即停運箔塊出境、但所請未得省政府核准、客帮成交之貨、陰曆冬令箔均已候用、故自本日起、已一律照捐營運矣、

鎮江

陸縣長呈請辭職

鎮江縣陸縣長、因事於十五日具呈省政府民政廳、請准辭職、十八市鄉行政聯合會聞訊、已電呈省府民廳、懇予挽留、

組織城市保衛團

鎮江公民陳子祥為地方治安計、擬組織城廂市保衛團、特具呈縣政府、請予備案、即奉批示、略謂須將名數及經費來源、一一造具計劃書、以憑核奪云、

南河發生刼案

鎮江南河古通巷張姓家、十五日晚被匪徒五人各執手槍、擁入內室、刼去銀洋衣物、當即逃逸、嗣經張宅報告軍警機關、迨派員趕至、匪已不知去向、

省府定期遷鎮

縣政府消息、省政府決定於二十四日遷鎮、十八年元月元日在鎮開始辦公

常熟

辛安鄉又報盜刼案

辛安鄉上龍涇地方、於前夜黃昏時分、突來客船一艘、形跡可疑、越半小時、船上衆人忽擁登岸、鄉民鑒於前次鎮上洗刼、已如驚弓之鳥、早已躲避一空、該匪等見鄉民四散、亦不加追趕、遂鳴槍數聲、逕入農民高阿博家、恣意搜刼、不久、鄉村居民、聞聲鳴鑼、該匪恐遭包圍、遂呼嘯登舟向東而去、事後調查高姓損失約二百餘元、現已分別報告行政局及水警隊請緝、

米市糾紛仍未解決

米業糾紛、停止交易、迄未解決、米業方面、以必須達到省境自由通運目的、故當局又於十五日上午、召集黨軍政各界於縣黨部開會、或以縣府暫時通融、以已下船各貨、不能久擱、於十日內暫時通融之議、或謂此例一開、將不可收拾、決不能照辦、如米商真以停止收糴農民米糧、則可將官產處移款收回、將來亦可照相出售、結果議決對付方法若干條、以須暫守秘密、未能誌錄、

松江

教育會臨時會議

松江縣教育會、於十六日開臨時執行委員會、議案㈠現在教育局對於市鄉小學有中途裁減教室、停辦學校、撤任教職員之舉、本會應如何表示案、議決、擬具理由書、請本會出席教育局行政會議代表、提出抗議、請求恢復原狀㈡本會尹書記函請規定兩書記職務及增加薪金案、議決按照星期輪流主持寫件、在不輪值時期內、處輔助地位、(下作紙限收發)至增加薪金一節、俟本會經費擴充後、再行核議、規定書記服務表、第一星期尹伸淵、第二星期錢天聲、以下類推、㈢國語競賽會開會時、本會應備獎品、以示鼓勵案、議決通過、

戶口統計

調查戶口、業已竣事、計(戶)八萬八千五百五十五戶、(人口)男念一萬〇八百五十五人、女十九萬七千二百二十六口、學童六萬八千六百五 九人、壯丁八萬八千〇七十六人、廢疾九百餘人、信教一萬七千餘人、有職業廿一萬零、無職業十八萬零、

今日之三良

秦有三良晉有三良而今日亦有三良焉即良將良醫與良藥是也特將良醫良將介紹良藥之圖刊諸下方以供同好其圖係杭城醫師朱綬卿與國民革命軍師長孔本戎介紹韋廉士大醫生紅色補丸者君之來函如左「敝側身軍醫多年後以父母年邁不便遠離遂設診所於杭城新市場年齡大馬路每逢患虛弱病者輒投以韋廉士大醫生紅色補丸而佐以清導丸莫不轉弱為強屢奏奇效上年有現任民革命四十一軍教導師孔本戎師長乃昔日北京邊防軍同事因公來杭順訪敝人談及逢和暢敝診之乃貧血症即勸其服韋廉士大醫生紅色補丸今年夏令彼又來杭駕臨敝處則見其精神煥發形色壯嚴據云及常服貴局紅色補丸之功效暢敘之餘非常感激因約敝人合攝一影寄呈貴局以資紀念而伸謝悃」

價目每瓶一元五角 六瓶八元
總發行韋廉士醫生藥局
上海江西路六十號
各西藥房均有代售
或直向本局函購郵費不取郵票收用

DR WILLIAMS' PINK PILLS FOR PALE PEOPLE

南京

路局另租渡江輪

津浦路每日渡江之澄平輪、開駛多年、未曾修理、又因保險期已過、路局甚為注意、亟須修理、以防危險、今日飭人至滬接洽、另租大輪一隻、名為光濟、每月租金二千五百元、船長十四丈五尺、(比澄平輪短五尺)、不日開寧應用、俟到後澄平輪即將駛滬修理、

市府續標逆產

前日市財局公告標賣羅步洲朱壽人蔣邦彥等逆產八處、已誌前報、昨財局又准處理逆產委員會函送蔣邦彥等逆產二十一處、除蔣邦彥門牌椿五十二號至五十四號、議決保留外、餘請令照繼續公告標賣、聞財局不日即將執行矣、

國術館近訊

江蘇省國術分館鈕館長、以提倡國術 先在造就師資、故在館內開辦師範班日事研習、並於原有國術課外、加授黨義黨史、每週三小時、始業以來、業已三月、將於明春舉行畢業式、聞第二期將擴充為六十一名、俾各縣利起見、組織略有變更、便於分佈、至分館內部、為辦事便組織支館時、館長副館長下添置視察長一員、教務主任改為教務長、事務主任改為事務長、教務部原有之武當少林兩門長名義取消、一律改聘為教員、事務部下之醫務股取消、其總務文書宣傳二股、則均改為科、即以原有之股長為科長、股員與科員、刻已分別重行聘委矣、

嘉定

整理水利計畫之批示

黃建設局長、以本邑地近海濱、受潮汐委沙之影響、河道極易淤塞、爰擬整理水利計劃、分全縣河流為四等、分四期施工、首先建築沿瀏河之雙溝•雙塘•新涇•橫瀝•四關•使東北各河、免十年一浚之艱困、嗣乃疏浚內地各河、更於西南加築堤防、添闢河流、以免潦雨難洩之苦、儘八年完竣、當擬具計劃書呈請建設廳核、茲奉指令、略云此項計劃、尚無不合、所請將帶征清丈畝捐移充水利經費、及另籌補助辦法、原無不可、惟事關經費移轉、應先商承縣長、詳擬辦法、會呈核奪、

衛生運動大會紀

本邑衛生運動大會、本依省令於十五日舉行、嗣因天雨延至昨日、由縣政府公安局主持辦理、上午八時、各機關各學校各團體千餘人、齊集公共體育場開會、行禮攝影後、分東南西北區出發、掃除街道、沖洗坑廁、並由黨部同志與各校學生、揭貼標語、分發傳單、以資宣傳、至中午始散、

平湖

辦理尼僧登記

平湖縣政府昨奉省政府令、飭辦尼僧登記、遂即轉令各區警察所長將境內寺觀廟庵、尼僧法名年籍、出家原因及年月、分別登記、以憑轉報、

廢除圩長舊制

平湖街村制自治、現已辦理就緒、先後實行、惟鄉間原有之圩長制度、與閭鄰長殊多衝突、迭經各鄉村長呈縣請示、現潘縣長決意廢除圩長舊制、以一事權、已佈告週知矣、

清江

沭泗匪氛并誌

沭陽西北鄉白石頭•高流•陰平一帶、前曾發生股匪、經由大軍擊散、近頃忽又嘯聚、縣公安隊聞訊往剿、與匪開火數日、兵匪各有傷亡、現縣政府已迭電徐州友軍東來兜剿、又泗陽方面、匪仍未退、四縣聯防區長陳步蟾、率淮安淮陰兩縣公安隊、前往勦辦、又十師楊副師長勝治、頃亦加派步兵一連、飛往助剿、

泗陽公安局長易人

泗陽縣公安局長兼公安大隊長秦大坤、奉令另候任用、遺缺委厲百川接充、厲係泗陽人、黃埔軍校第三期畢業、曾在第九軍充任中級軍官、

蚌埠

樊軍殘部投誠改編

盤踞渦蒙之樊部、經豫東軍皖北軍解決後、其第三軍李萬騰殘部、日前被十三師夏斗寅部追至潁上縣境內小田集一帶、復經師會同蒙城縣政府四面包圍始投誠、編為四團、十三日蒙城縣政府又派隊押送樊部俘虜六十二名到蚌、由公安局派保安隊給資遣回原籍、

修理南山彈藥庫

本埠小南山原有彈藥庫一所、年久失修、已傾圮不堪、第二師長顧祝同現特派工匠着手修理、備儲彈藥云、

嘉興

竊米賊拒捕被斃

南城碾米廠、於十四日夜被竊大批米石後、南門外警察局、於十五日晚三鼓時、在五環洞橋附近緝獲賊船一艘、滿載米約十七八石、賊共五六人、於警察上前緝捕時、竟用力拒捕、該警等乃用槍還擊、遂斃一賊、餘則登岸逃散、尚留賊屍兩口、小孩一名、當被拘獲、已由金巡官派警押送總局訊辦、

水災義賑會演戲助賑

本城文明戲園、於十六日起、由水災義賑會借座串演京戲籌款賑災、共演三天、姚蘇蓮夫婦暨海上女票友龍瑞恒等二十餘人、多來不加入演戲、賣座極盛、

杭州

奸夫捉奸

住居井字樓汀山人毛閏氏、現年二十餘歲、曾與聖湖旅館茶房謝有財奸識數年、已生一女、因謝衣食供給不週、遂同流氓多人、前往捉姦、該婦近另與木匠陸阿錫姘識、當將陸阿錫擁至新市場雅園茶店吃講茶、要求陸償其損失百元、並將女孩養至五歲歸還、該婦到場、扭謝同赴法院控訴敲詐、經檢察官預審、據各人供詞、認為不成刑事問題、卻下不理、斥令退去、毋再爭鬧、該婦出院、乃棄孩乳於地、偕陸逕去、謝祇得拾起乳孩、分頭走開云、

湖州

煉坊業開設地點

吳興煉坊與染坊、以統捐關係、延未遷出城外、近由煉業呈請、經吳縣長查照建設委員會議決、指定潘公橋至大通橋一帶為開設染坊地點、

開採喬木山石礦

商民吳長明等、近擬開採東門外喬木山石礦、備具手續、呈請龔縣長轉呈建設廳核奪、

龔縣長赴都會議

吳興龔縣長遵奉省電、隨同朱民政廳長赴南京出席民政會議、業於十二日起程、職務委方科長代理、

發現無頭屍體

西門外弁山延真寺牆外井內、十三日忽發現無頭碎屍、衣服如農民、經里正陳茂蘭報由法院往驗、屍分三段、除頭無蹤外、尚存二段井內、現已嚴緝凶手矣、

義烏

鮑縣長捉賭遇險

義烏賭風素熾、而賭徒又恣不畏法、前次縣警察所長戴述銘赴銅山岩捉賭、為賭徒毆一十餘刀、至今未愈、本月十一日縣長鮑思信出巡北鄉、路過八里嶺背、適該地酬神演戲、擺賭數十桌、鮑縣長僅率政務警察二名、前往捉賭、將賭桌賭棚擊毀、賭徒膽敢恃衆喝打、並擲泥石、鮑縣長命警實彈、自己亦拏劍以待、賭犯不敢逞、鮑縣長乃從容登橋而行、回縣後令警察所查明為首之人、依法嚴辦云、

來函

逕啟者、頃閱貴報十二月六日南通新聞欄內登載小黑沙股匪嘯聚三甲鎮一則、並非事實、不過該處竊盜等時在海面刦船勒贖、事誠有之、三甲鎮之居民、實未受多大之騷擾、誠恐旅外同鄉閱之、發生誤會、用特致函申明、希即登入來函欄內更正為荷、此頌時報館主筆先生大安、南通縣呂四市行政局公安分局同啟十二月十二日

上海紀載
左列行為之十者、記大過一次、十、不服指導及…
華商公共汽車發展
梅園酒樓組織實現
仁德主席、決定常務孫鵬飛嚴斌
嗷嗷待哺、慘不忍睹、每日因饑寒死亡者不下…
市西青年社
各地惴惴不安、聞有…

國際聯盟行政會議閉幕
昨日首都徐州蚌埠舉行克徐紀念大會
珠江號飛機昨日午後飛抵下關
廣州號飛機今日飛回廣州
法租界電水工人重行罷工
湖北育嬰堂路離奇命案 龔夫墮指碎頭
絲煙捐客失業 在福昇旅館中遺書自殺

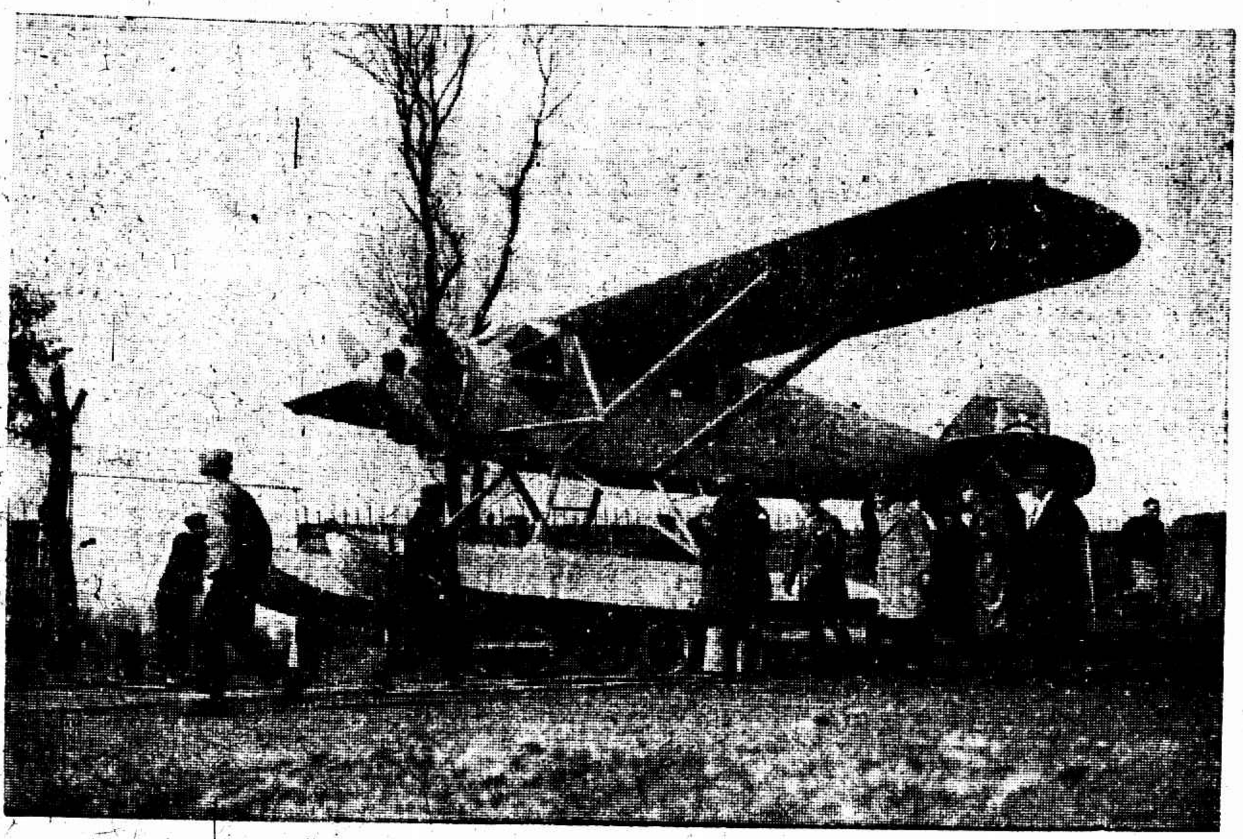

水上飛機珠江號昨日自申飛航赴京 張有德
①高昌廟海軍飛機處前落水

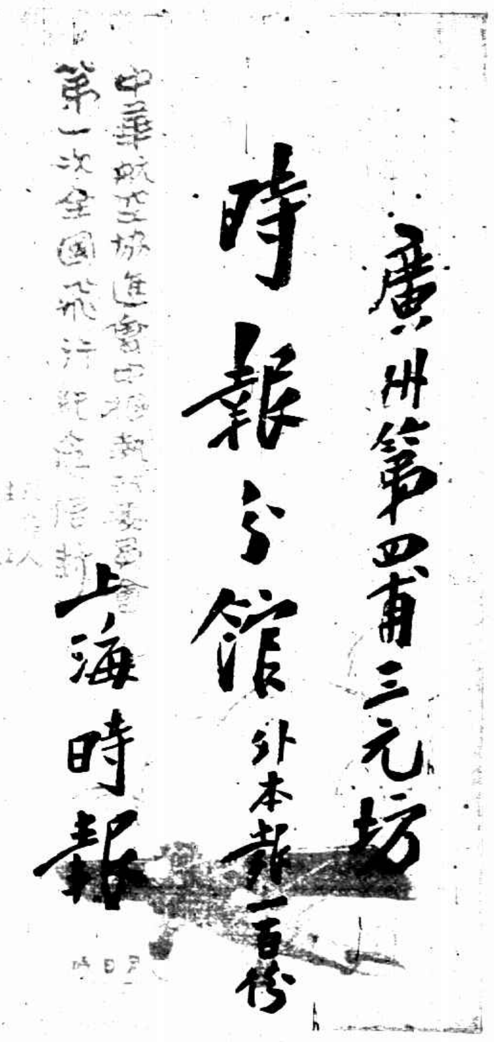

本館今日托飛機廣州號帶粵之信函

The above letter written by the Eastern Times for its Canton Branch will be kindly brought to the Southern port by Monoplane "Canton" to-day

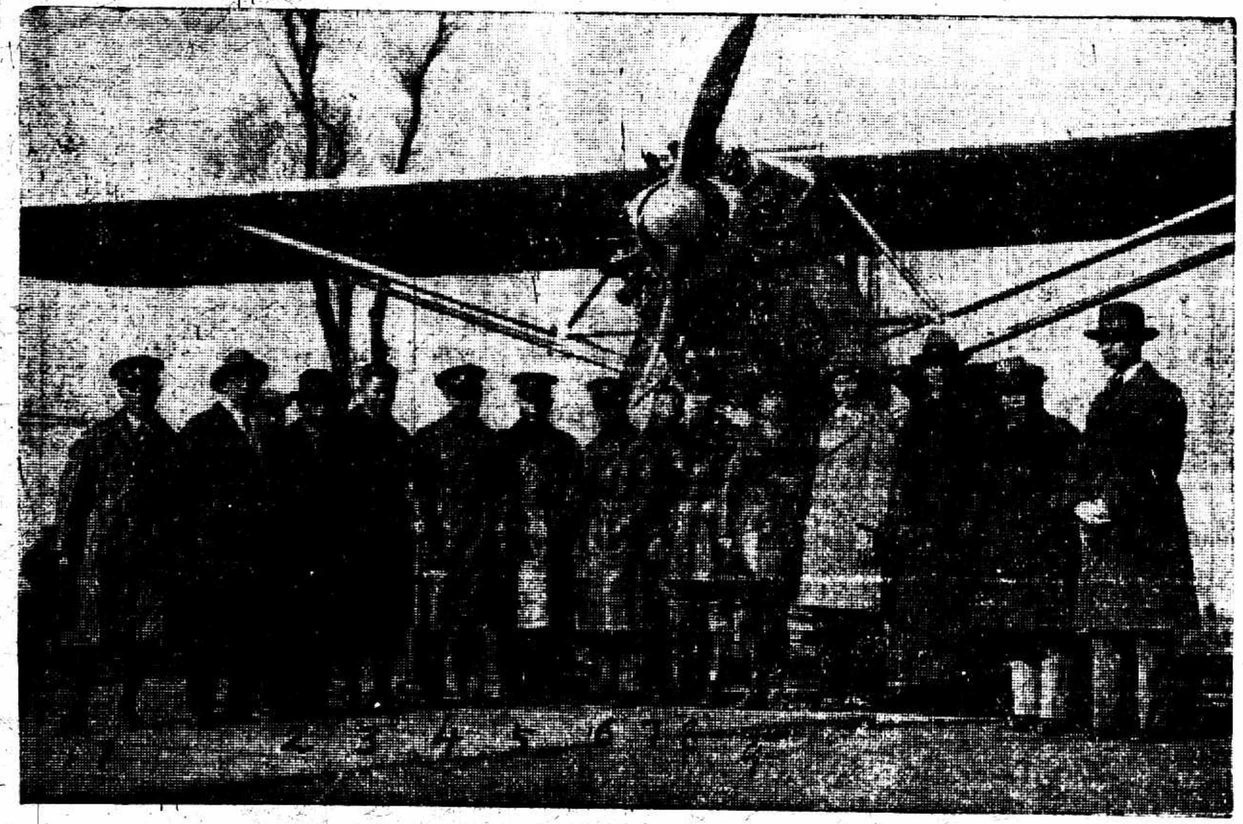

②珠江號飛機師與歡送者合影 1•黃毓沛2•陳際熙3•黃光銳•4周寶衡5•張惠長6•陳慶雲7•梁慶銓8•林安9•陳神護

Sea-plane Chukiang left Shanghai for Nanking on yesterday. ① Chukiang being removed from the land to the Whangpu River near the Kiangnan Arsenal. ② Crews of Chukiang and those who were present to give them a send-off, Messrs 1. Hwang Yoh-pei 2. Chen Chih-shih 3. Hwang Kwang-hsien, 4. Chow Pao-yeng, 5. Chang Wei-chang, 6. Chen Ching-yuen 7. Liang Chin-chien 8. Ling An and 9. Chen Zeng-fuh.

南國社委員長田漢 田君富有藝術天才連日該社表演之話劇多田君創作成績極佳 廣惟宗

Mr. Tien Ian, Chairman of the Cercle Artistique du Midi, is a gifted dramatist. Nearly all the excellent plays staged by the cercle during these days are written by him.

浙江寧海水災南鄉寶香莊洪潮高漲村民攀登樹頭

Serious flood in Ninghai, Chekiang—Owing to the sudden and rapid inundation caused by the abnormally high tide, people were forced to escape from being drowned by climbing up tall trees.

湖州街道狹小現已拆屋放寬圖示儀鳳橋拆卸情形 孫大德

Numerous buildings being rapidly demolished in Huchow for widening streets.

松江中學之足球隊 薛圻

The Football Team of the Sungkiang Middle School

揚州中學運動會中之女生六十米賽跑 裴棟

Co-eds played a prominent part in the recent Athletic Meet of the Yangchow Middle School. The picture shows the closely contested 60 meters dash for girls.

北平之中日乒乓賽 本月九日霜隼乒乓球隊與日本選手在大和俱樂部比賽 Ⓐ比賽情形 Ⓑ霜隼球隊與賽選手 魏守忠

International Ping Pong Tournament in Peiping—Chinese Soen Cheng Club played a friendly game with the Japanese at the latter's club on the 9th inst. Ⓐ A hotly contested game. Ⓑ The Soen Cheng Ping Pong Team.

寶山縣之衛生運動 縣長吳家農(右)與公安局長沈靖(左)親自掃街 亦吾照相

The Sanitary Campaign in Paoshan, Kiangsu—Messrs Wu Chia-noong (right), the Magistrate and Seun Zing (left), Chief of the Bureau of Public Safety were sweeping streets in person.

上海紀載

法租界

水電工人二次罷工
廠方不訂正約開除工友 工方發宣言向各界請援

昨日上午九時、法商電水工會在學西街舉行會員大會、由陳茂林報告二次罷工之不得已、此後應取之方式、並議決如下、㈠發表第二次罷工宣言、及告法租界市民書、㈡請法租界納稅華人會商界聯合會主持正義、切實援助、㈢嚴密組織、作堅決耐久之奮鬥、㈣以後舉行大會時、各組須分別排列、以資整肅、㈤向市黨部市政府請願、㈥改組罷工委員會、

法商電水工友二次罷工告法租界市民書云、親愛的市民們、我們上次因爲要求維持生活最低限度、不得已向廠方提出最低限度的要求、乃廠方不但置之不理、而且任意開除工友及工會職員、施其無理性之壓迫、後來市黨部市政府警備司令部、召集勞方調解、派遣代表、廠方又拒而不見、工人等忍無可忍、始起而一致罷工、以促成廠方之覺悟、工人等明知罷工是最不得已的事情、也是最不便利的事情、尤其是法租界的市民、但我們應該了解法租界市民、大多數是華人、而資本家亦大多數爲華人、如廠方果能爲華人利益設想、自不應趨於極端、直接以仇視中國工友、間接以使法租界市民深感不便、然而不幸之事尤不在此、罷工數日、幸經黨政軍各機關及杜月笙先生出而調解、所有要求條件、並由杜月笙先生擔保簽字、我們爲顧全公衆利益起見、遂先行復工了、不料復工以後、廠方對於已簽定之條件、斷然否認、且無端開除大批工友、所開除者、又大半爲罷工時努力之分子、似此失信背約、不顧一切、非但不惜向全體工友挑戰、而且大爲蔑視法租界市民之無人、工人之恥、亦法租界全體市民之恥、我們爲中國民族的發展計、爲工人切身的利害計、祇得再接再厲、作第二次之罷工、非使頑固之資本家屈服於青天白日之下、決不中止、法租界市民、同爲青天白日之革命民衆、務請一致爲有力之援助、

珠江號西去…廣州號南行
今日本報午刻可到廣州

中華航空協進會爲積極發展航空事業、函聘蔣主席中正爲該會會長、現得蔣氏回函、允爲贊助、珠江號已於昨午起程赴粵、到場歡送者有吳鐵城陳際熙張惠長黃毓沛及各界代表數十人、廣州號亦決於今晨八時直航返粵、本報托其附帶今日報紙一百份、交郵分送廣州各界、粵人托其帶信者聞亦不少、大致沿途無阻礙、張惠長等可在粵進午餐也、

職工服務暫行規則
社會局公佈

(第一條)凡本市區內廠店職工均應遵守本規則、(第二條)本規則所稱廠、凡公司行號場棧皆屬之、(第三條)職工均須承認受僱主所派定之主任及管理員之指導及管理、(第四條)每日工作時間由各廠店規定、先期公佈、職工不得遲到或早散、因事請假者不在此限、(第五條)職工對於廠店之一切原料貨物機件等均宜隨時愛護、不得故意損壞耗費、並不得私自攜帶出外、(第六條)職工遇有親友到廠店探訪時、須得管理人之許可、方許會晤、(第七條)凡住宿廠店內之職工、未經管理人許可、不得在外住宿、(第八條)女工不得雇主之許可、不准帶領兒童進店、(第九條)職工如有要事告假、應得管理人之許可、並定明期限、逾期須預先續假、否則作曠工論、(第十條)職工未經請假手續曠工繼續至十日以上、或告假期內在他廠店工作有實據者、作自願解僱論、(第十一條)凡廠店內設有補習學校者、職工均須照章入學、但有特別事故者不在此限、(第十二條)職工有左列行爲之一者、由僱主或管理人警戒之、其連犯三次者記過一次、一、在工作時間嬉笑睡眠者、二、懶惰及疏忽工作者、三、毀壞原料物件其價值不滿五百元者、(第十三條)職工有左列行爲之一者記過一次、其連犯三次者記大過一次、一、在工作時間內飲酒者、二、未經請假曠工滿一日者、三、遲到或早散者、(第十四條)職工有左列行爲之一者、記大過一次、一、不服指導及管理者、二、無理毆人未曾致傷者、三、酗酒滋事者、四、在工作時間內利用廠方原料私做物件者、五、未經請假曠工繼續滿三日者、六、男女職工有曖昧行爲致妨害工作者、七、毀壞原料物件其價值在五角以上不滿三元者、八、破壞廠店名譽或營業含有實據者、(第十五條)職工有左列行爲之一者、得由僱主分別處分之、一、因工作疏忽致出品低劣、僱主因而受損失者、得酌減其工資、二、任意毀壞物件、損害原料、其價值在三元以上者、得責令賠償之、三、無理毆人致微傷者、責令賠償醫藥費、四、逾請假日期而不續假者、按日扣薪、(第十六條)職工有左列行爲之一者、得解僱之、一、無理毆人致重傷者、二、偷竊廠內一切公私物件者、三、患花柳病者、四、吸食鴉片煙者、五、在工作時間賭博者、六、傷失工作能力至三月以上者、但如因公而致殘廢被解雇時、其待遇照上海特別市職工退職待遇暫行辦法第三條之規定辦理之、七、在一年內記過九次或大過三次者、(第十七條)凡廠內之學徒亦應遵守本規則、(第十八條)特種工商業之廠店得另訂職工服務規則、但須呈經社會局核准方生效力、(第十九條)本規則自特別市政府公布之日施行、

土案在寧審訊中
傅肖先拘押看守所

江安輪運土案、國府特令江寧丹徒上海地方法院各選幹練檢察官一員、共同審究、其法庭則假江寧地方法院、頃據本埠該爭執之兩機關及法院消息、三特派檢察官已於前日會同審理、戴石浮未曾投到、傅肖先則投案候訊、當經法官開庭、研訊結果、以傅肖先有三種違法之處、㈠據獲案之警備司令部偵查隊偵探陶永昌等供稱、當時江安輪上確曾拘獲二嫌疑犯、傅肖先不應貿然釋放、㈡傅肖先既爲偵查隊長、不應縱容部屬偵探陶永昌等竊帶贓土出外、㈢巡官李存正爲在公人員、未奉上級命令停職、傅肖先不應擅自拘押、有此三種違犯法紀、故諭令將傅肖先拘押看守所聽候查辦、至戴石浮現在下關、已奉續傳訊辦、

反日保路運動三誌

▲七區宣傳狀況 十四日、江灣七區黨部各黨義教師暨宣傳委員、分赴各校、舉行反日常識測驗、計「虯江」唐斐・李崇瑾・李武瑾・「西江」吳子久・王季芸・「東江」胡頤年・「復旦」周長憲・「引南」茅人鵬・「引溪」陸鏡潭・呂啓祥・「虯溪」呂覺非・「嚴氏」吳焯花・李道發・「江蘇附小」王倬芝・李治民・各同志、雖於細雨迷濛中、而精神甚爲煥發、總計全區測驗人數、不下七八百人、成績大致均屬優良、十五日派員向各民衆團體宣傳、計(商民協會)刁慶恩(保衛團同人會)蔣克剛、(復旦校工會)何振平、各分部均組有宣傳隊紛紛出發江灣各街道茶坊鄉村演講、計出發者共有二三十隊、尤以五分部成績爲最佳、除演講外、並散發彩色地圖標語傳單多種、▲八區開映電影 吳淞第八區黨部、連日舉行反日保路宣傳運動、異常認眞、關於各校兒童常識測驗及工廠家庭宣傳、均經辦理完竣、該部以口頭文字宣傳、效力雖極偉大、但終不及現身說法之能感動人心、因與上海電影建設會接洽就緒、定今晚七時至十一時、在中央醫學院大禮堂、開映愛國電影、並有種種關於反日運動之短片、

米業大會議
宏興成行聲明無私販事

上海米業仁穀公所、昨日召集南北全體米業假邑廟萃秀堂大廳特開會議、南北米業到者共有三百餘人、由董事葉惠鈞主席、報告開會宗旨、謂十月廿六日有偵查員朱倪傅三人、至宏興成行、稱係奉警備司令部命令調查販米出洋、吾等警備司令部面謁熊司令、陳述行家營業情形、熊司令以米糧關係民食、如有偷運出洋情事、令吾負責嚴禁、忽昨有人誣蔑宏興成將大批米糧裝由日本艦運日、顯係有人毀壞該行名譽、且吾亦有責任上之關係、應得查究、繼由宏興成行經理火祥汝報告、本月七日曾有倪朱等三人來行、謂係奉警備司令部派查有無私運、敝行坦白無私、即將帳簿交與查閱、惟中國銀行堆存之米、確係代客購存、報載將米裝載日兵艦三萬包往日接濟、惟米糧粗物、非珍珠可比、且海關檢查甚嚴、請同業午行調查帳目、倘查出有出口運日者、請公衆處置、經衆商議之下、以此事關係全體米業、亟應查究、惟報載非實、應去更正、並派員暗中調查誣蔑之人、一面由公所將同業營業情形呈報官廳、並請出示保護、

華商公共汽車發展

華商公共汽車公司開辦經一月、營業頗爲發達、茲悉該公司總工程師譚彥碩、前在美國福特公司任工程師五年、富有經驗、已經由美洲到滬、對於公司業務、益將積極進行、該公司因臨時辦公處窄小、曾在火車站背後交通路底自建新廠、由洽泰營造廠承包、不日即可工竣、大約一星期內辦公處及車廠均將遷入、又該公司計劃開駛第二路車、由北四川路虯江路直達新閘路及新大橋、恆豐路直達新大橋、所需車輛亦經急電外洋特購新車十二輛、大約下月內到滬、屆時路線延長、且可以行駛、

承輿紙號正式開幕

四馬路承輿紙號、遷移新址、前因內部未及部署如式、先行交易、現在大致佈置均已就緒、擇於今日正式開幕、內中以花旗定到大宗牛皮紙、價格特廉、尚有奧國花紙、筆墨、帳冊、油墨等貨、同時舉行大廉價、購滿貨洋二元、可得精美贈品四種、價值五角、

梅園酒樓組織實現

四馬路神州大旅社開幕時、因建築完竣、房價低廉、頗博本外埠旅客之歡、北部房屋即將工竣、一切建設、更見精美、下二層出租、沿平望街口四間房屋、爲招請全滬之有名酒樓所得、由粵商人組織、規模宏偉、烹飪由專家擔任、滬上又多一個小酌及代辦喜慶之所、現由精設名家繪工裝飾、一俟油漆告竣、即行開幕、

中和醫院昨日開幕

法租界茄勒路中和醫院昨日舉行開幕典禮、該院由劉錫華主持醫務、劉曾任杭州新市病院醫務主任、寶通醫院院長、寧波旅滬同鄉會各公學校醫、陸軍第四師軍醫、院內有放射部、備有電鏡電療機藥品云、

煤炭柴職工會會議
常務各部人員決定

上海煤炭柴職工會、昨日召集執行委員與監察委員聯席會議、史仁德主席、決定常務孫鵬飛戴斌傳榮昌、組織部主任馮漢臣、並葉家安孫鵬飛、教育部主任胡承高・郁美華・羅德傳・總務科主任史仁德・傅榮昌・經濟部嚴斌黃志誠、後討論及議決、(甲)收入會費案、(乙)預算案、(丙)註冊、各委員拍照、限三天內辦就、(丁)常會期、決定執委會每星期六舉行、監察委會每月陽歷一號、常務會每逢星期三六舉行、

雪花膏徵求名稱

華德路中一化工廠、新出雪花膏一種、質地極佳、細膩香氣芬芳、用以敷面、既能柔潤皮膚、且無油光之弊、茲備贈品、徵求名稱、一名稱通信上海仁記路三十五號四樓中一化工廠總發行所收、期限一星期、

查招商局帳 認趙鐵橋情虛
蔣董汪再電政府

南京國民政府蔣主席、行政院譚院長、馮副院長、工商部孔部長、交通部王部長鈞鑒、昨閱報載、招商局總辦趙鐵橋電呈政府指斥簋等爲假冒股東、查帳一節不應出於簋等之所請求、並不准滬商會等參預查帳等情、查趙氏服務招商局、即對招商局股東負責之人、股東既不信任趙氏、而要求查帳、想我賢明政府必有相當之處置、乃趙氏嘵嘵自辯、以不受非法干預爲詞、希望政府之不屬行查帳、情虛膽怯、業已顯然、至於滬商會素持正論、嫉惡如仇、爲商民所信服、若加入查帳、正所以昭示大公、乃趙氏惟恐查出弊竇、先以混淆是非四字預留地步、夫帳目苟係明白眞確、何慮混淆、其爲不實不盡、概可想見、又簋等所有股票、曾經監督處證明登記、早已更換戶名、已歷七月之久、趙氏所稱假自盛氏義莊、實係憑空捏造、不値一笑、趙氏爲監督處人員、而否認監督處登記之股票、眞乃千古奇聞、業已向臨時法院提起訴訟、自有正當之解決、總之、趙氏措置乖方、確有證據、非從速組織查帳委員會澈底清查、不足以明眞相、再查帳委員會除請政府遴派人員外、應由滬上商業各團體加入數人、以昭公允、伏乞俯賜核施行、蔣尊簋董康汪有齡叩諫、

政治學會之發起
會員每年須有論文發表 無論中西人士均得入會

近有梁鋆立(東吳法律研究院教授臨時法院推事)薩賴德(美國駐華國家律師)朱寶賢劉紹綸等、發起一政治學會、其目的全在彼此研究討論關乎政治上種種之問題、該會不限國別、無論中西人士均得入會、惟入會必得有會員中之介紹及全體會員之承認、凡爲該會會員、必於每年內有兩篇以上之論文發表、及至少研究關於政治書籍五冊、並作報告等、按是項學會制度、歐美盛行、而我國有此種學會之組織者頗少、該會之發起對於我國將來政治前途定有莫大之供獻焉、聞國民政府要人如王正廷馬寅初呂慈恩均爲該會之會員云、又聞該會定今晚(十六日)下午七時假崑山路東吳法律學院開第一次討論會、總題爲「中國女子參政問題」

會計師覆驗再准展期
十五日起明年三月十五止

上海會計師公會昨奉財政部批開、呈悉、查會計師覆驗期限前經展期三月、截至本年十月底止、業已屆滿、本不應再行展期、姑念所陳各節尙屬實情、准予再展期三個月、自本年十二月十五日起至十八年三月十五日止、本屆期滿不再延展、應即分別轉知北方各會計師迅速呈部覆驗、毋得延誤、

律師不得兼任官吏
行政部咨令…律師會通告

上海律師公會致各會員通告云、准上海地方法院公函內開、案奉江蘇高等法院訓令內開、案奉國民政府司法行政部訓令內開、查律師於執行職務時不得兼任官吏、或其他有俸給之公職、爲律師章程第十三條所明定、近聞各省律師尚有未撤銷律師登錄而充任法官者、殊屬違法、合行令仰該法院院長首席檢察官查明所屬各級法院、如有上開情事人員、務令自請撤銷律師登錄、若延不遵行、即行呈報本部、立予免去現職、至於未撤銷律師登錄、兼任其他行政官吏或有俸給之公職者、亦仰一併查明禁止、此令等因奉此、合亟令仰遵辦於文到十日內查明具報、以憑核轉等因、奉此、相應函請貴會查明協同禁止等由、准此、業經本會第十七次執行委員會議議決、會員如已就有行政官吏或有俸給之公職而未聲明退會者、請於一星期內來會聲明退會、以符規章、

縣政府對衛生運動之聲明

上海縣政府昨晚來函云、逕啓者、本埠新聞載衛生運動大會開幕一則、頗有出入、查本縣衛生運動大會施行大綱規定、本月十五日爲開幕之期、本政府遵照辦理、並在閔行鎭舉行衛生專家講演、因期先一日天雨、所約來賓未能如期到會、故開幕及講演不得舉行、當日擬除下午請各團體表示開幕儀式、祇可分日辦理、因時間急促、不及一一函電通告、即用電話知照閔行各行政局轉各團體查照、而電話不能直達、須輾轉遞接、且以天氣關係、傳音不能明晰、致有悞會、復經派員前往接洽、再行補行開會儀式、專此布達、乞即察照登載爲荷、

太和人謀救濟鄉土
軍閥土匪歷年殘害深矣

安徽太和縣處皖省西北邊陲、交通不便、地瘠民貧、因毗鄰河南、時有土匪出沒、民國十六年春、直魯軍孫殿英・張敬堯・袁家驥等匪軍、先後駐紮該縣、極騷擾之能事、後革命軍高桂滋楊虎臣部仍需索給養、每月達三十萬元、人民因之傾家敗產者不可勝數、最近樊鍾秀搭維峻自豫開來、共勒索爲從來未有、不意復有大股土匪自河南竄來、蔡廟至稅子鋪、燒殺二十餘里、人民被擄者不可勝數、陰歷十月間、岳軍某旅自阜陽開往亳州、在肥河集與民團衝突、肥河集去三家、長二十餘里、橫五六里、所有村莊集鎭、盡成焦土、人民被慘殺者、不下萬人、無家可歸、無衣無食者二十餘萬人、均麕集於城廟各集鎭之廟宇中、然尙有數萬則借樹林橋下或街市簷下以蔽風雨、嗷嗷待哺、慘不忍睹、每日因饑寒死亡者、不下百數十人、太和旅滬同鄉聞此消息、不勝悲痛、昨日下午集於大沽路太和旅滬同鄉會、議決組織安徽太和難民請願團、推臧和齋李茂齋爲正副主席、李敦五李振武馬孝純翁福田桑壽仙徐振三朱葆華等爲委員、並議決要案事件、積極向各方呼籲、設法賑濟、

異軍突起
美社將在京舉行攝影展覽

京滬嗜好美術攝影者多人、發起組織美社、其第一次展覽會定期自本月二十五日起在首都展覽三天、出品已徵集齊備、同時出板專刊一集、選登精粹作品、聞何應欽褚民誼何玉書諸氏亦均加入該社矣、

國華絲廠三工人被拘

閘北橫浜路國華絲廠工人孫曉予郭友榮俞秋蘅等三人、昨日下午被市黨部指導委員沈傳珍會同五區公安局長逮捕而去、原因關係孫等三人有脅迫罷工及反動等行爲、

洋貨店偷買日貨呢

閘北姚家石橋大豐祥洋貨店主、前日在租界批購日本直貢呢等念餘疋、日間攜回、恐被查獲、乃於昨晨二時派夥名諸金者前往運回、詎行經大統路、仍被警查獲、人證併帶四區、由檢查日貨會派員前往提歸核辦、

南國社公演賸今日一天

前昨兩日南國社假座西門方浜路梨園街梨園公所公演、日夜兩場、均賣滿座、以該場座位僅能容納三百餘人、故該社所印票額亦有限數、臨時補票者每有向隅之嘆、至所演劇目、則以「蘇州夜話」「湖上的悲劇」爲最、其餘各劇成績亦著、場內秩序井然、詢爲難得、預料今日觀衆必更擁擠云

市西青年社

市西青年社昨日以成立大會通告過遲、到會人數不足、改開談話會、陳亞夫提議、㈠加添籌備委員會主席葛建時、陳亞夫提議決加推八人、爲陳震・莊秉貞・王夢絃・陳柏心・候澄・劉庸・唐鵬・葛建時提議推派代表三人、向市黨部民訓會請願准予備案、議決陳震王夢弦嚴愼之前往、推刊物負責二人、葛建時趙如珩負責、刊物定名市西呼聲、一月一日出版、

濬浦局職務一部可收回

上海濬浦總局自總工程師海德生解職後、遺缺以副工程師查利遞升、由是遞遺副工程師一職、由金交涉員在會議席上力主擬招考華員來充、在金交涉員之意、係對該局技術部分收回華人自辦之張本、故與查利總工程師訂立合同之期間、聞亦祇二年、並於會議決定、嗣後洋員出缺、祇添華員、不再續雇洋員、於是該局有數部洋工程師鑒此情況、咸各懷惴惴不安、聞有某某兩洋工程師已在另謀他就、將於本年底提出辭職矣、又聞濬浦局行政部分、急切不能主張者、蓋有條約之束縛、且海關稅收項下帶征三釐、權非我操、一俟不平等條約取消、亦可不勞而獲云、

宏興米行來函

逕啓者頃見本日貴報本埠新聞欄載有宏興米行販米被扣消息一則、披閱之下不勝驚駭、查本月七日曾有朱傅倪三人來行謂係警備司令部派查等語、敝行坦白無私、當即以貨帳與閱、所有存貨均係代客購存、逐一查明而去、且中國銀行堆棧存貨不一、亦並無司令部調查員入棧檢過包件情事、乃貴報竟載此案、該行已將日米三萬包裝由日兵艦運日、故急派員前往調查、於中國銀行堆棧扣獲米一萬八千包等語、不知此種憑空誣衊是何依據、令人疑異不解、該投稿者信口雌黃、未免太不道德、爲亟據情聲明、務乞迅予照函更正、至爲感荷、宏興成記行啓、十二月十六日

青年友社組織

青年友社爲張勉之・周無礙・沈寒梅・朱復達等所發起、以謀青年人生修養及服務社會爲宗旨、日昨籌備委員召集發起人談話會、到六十餘人、討論社務進行步驟、幷訂十八年元旦開成立大會、

邵達人就職

正誼社票房主任邵達人君、新任淞滬保衛團第一團第八隊隊長、昨日假小西門少年宣講團行受職典禮、有姚子讓兪元爵等蒞場訓話、傍晚六時起、舉行遊藝、徐惠芳女士唱請你們回答他、管寶珍女士因爲你、朱儀女士可愛的中華(由陳堯三君教授)、劉春山搭棚戲、蝴蝶歌舞社歌舞、末爲正誼社同人京戲、若龔元强黃金台、張會曹白門樓、葉雪塵羅綺綠貝仰九販馬記等、觀者甚衆、

裕慶公司得標

工務局布告、建築吳淞江裕通廠前駁岸工程、決定由裕慶公司得標、計標價銀五千一百八十七元、

中國國民黨政綱

改良農村組織增進農人生活（對內政策第十…）

制定勞工法改良勞動者之生活狀況保障勞工團體並扶助其發展（對內政策第十一條）

厲行教育普及以全力發展兒童本位之教育整理學制系統增高教育經費並保障其獨立（對內政策第十三條）

一切不平等條約如外人租借地領事裁判權外人管理關稅權以及外人在中國境內行使一切政治的權力足以侵害中國主權者皆當取消重訂雙方平等互尊主權之條約（對外政策第一條）

關於中央及地方之權限採均權主義（對內政策第一條）

中國國民黨上海特別市黨部宣傳部

今天戲目

共舞台 夜戲 四本
大舞台
第一臺
上海舞台
▣下爲影戲院▣
共和 空心濶少
北京 萬世流芳
百星 學生軍
夏令配克 天也
虹口 南國佳人遊巴黎
光陸 離婚以後
武昌 荒山游俠
奧迪安 守活寡
上海 雙雄奪美
通俗 嘉興八美圖
東華 倫敦血案
卡爾登 更闌人靜
中央 愛姆登
新中央
恩派亞 鴛鴦劍俠
卡德 孤星淚
萬國 滑頭公爵
中華 海陸空大戰
世界 愛國魂

糞夫死得眞離奇

所謂禍從天上來

前晚閘北育嬰堂路發生一離奇之命案、茲探誌其情形如下、

【糞夫兼做小販】糞夫蘇州人吳富寶、四十四歲、家寓閘北西于家宅新馬路（原名育嬰堂路）十三號三層樓上、妻陳氏、四十一歲、生有三子、長名根生、十二歲、次全福、十歲、幼名來生、生甫兩閱月、家殊貧乏、一家數口全恃吳爲生、吳以僅賴倒糞收入爲數極微、不能維持生活、乃晨而推其糞車倒馬桶、夕則肩挑一担賣橄欖、藉廣收入、

【雨夜編織草履】前晚臘八、欲挑橄欖担出外叫賣、因大雨滂沱、兼天寒風猛、遂未出門、吳爲人甚勤儉、雖足着之草履、亦自織之、絕不肯耗資購買、是晚以既不出外賣橄欖、即在房中織草履、其妻則率三子先上床就寢、至八時半、雙履織就、取啓糞車上螺絲釘之鐵叉代錘、就地板上、搥其草履、使之平服、而離奇之慘劇、即此而肇焉、

【忽聞轟然一聲】時吳妻陳氏臥於床上、朦朧間、先聞吳鑿鑿搥履之聲、繼而忽聞若霹靂之轟然一聲、房屋爲之震盪、隨聞吳大呼啊呀一聲、氏立即驚覺、見置於桌上之煤油燈已爲震滅、幽黑莫能視、時同居者及左右鄰人等、因該處爲冷靜所在、均已安寢、當時咸爲驚覺、紛紛起身探視、

【頭與手血淋漓】時該屋二房東尹阿春適因事他出未返、尹之夥計杭榮根等四人即上三樓入吳房、燃火視之、見吳臥於地板上、呻吟不已、面部及兩手形似被炸彈炸傷多數處、血如泉湧、乃細察其左手背、從中指處起、全行裂開、大指已脫落、不知去向、其餘指亦去其半、餘半段皮肉全無、面部印堂處有一大孔、徑口週圍約寸許、察視房中、一無痕跡、果因何而傷、無不訝之、當經杭等趕赴附近聯義善會、延中醫張某到來、因其面部傷口血流不止、乃以棉花塞入、則深有寸許、醫生察驗良久、亦不能斷定何物所傷、欲將其舁赴會中醫治、奈因傷重、移時即氣絕身死、

【原因不得而知】昨日陳氏投報五區二分所、經派巡長于寶樹前往會勘、見地上之草履、亦已裂爲兩爿、其餘一無痕跡、乃詢據二房東及杭等四人聲稱、吳之受傷致死、頗爲離奇、蓋吳外間並無仇人、決非被謀殺者、且當時大門緊閉、伊等聞聲上三樓時、吳之房門依然嚴扃、在凶手何由而入、如或炸彈所傷、則其炸彈從何而來、是誠一大疑問也云云、王巡長乃將陳氏帶所候核、並飭地保投法院報驗、

滬杭路火車死傷兩孩

昨日上午八時〇五分由滬開杭之四號特別快車、駛至艮山門裏揚府地方、有年約十一二歲之男小孩一名、在該處軌道行走、致被碾斃、身足分離、其狀甚慘、又上午十時許、拱宸橋車站正在搗車、預備開往閘口之六十四號區間車時、有年約八九歲之男小孩一名、在該站第二分道行走、致被機車碾傷肩足、其勢頗重、當送杭州醫院醫治、

控遺遺棄欺詐

要求離婚 並二萬元

山西路二百五十三號同德棉紗號執事張雨蒼、於民國十三年娶女子周根秀爲繼室、詎張近被周控遺棄於臨時法院、並訴詐取原告私財衣飾、實犯刑律二百十條、二百四十四條、二百五十七條、二百六十三條等罪、要求傳案訊究、並斷令准原告與被告離異、賠償原告私財衣飾洋六千元、借款洋二千元、日用費洋二千元、及贍養費一萬元等情、由院准詞簽出傳票、發交老閘捕房、昨由捕頭飭派一千〇九十八號二道西探、往傳原被兩造、屆時自投法院候訊、

爭衣未決

須原告親自到案

宜昌印花稅局職員干佛堂、前投法公堂控陸子屛串同源順質當主蕭學海、冒贖衣服一情一案、現經陳承審官核准傳訊、原告由某甲代到稱、原告於七年九月初一日、有皮夾單衣服共十三件、持至民國路源順質當洋九十元、於本年前月間、托商人備齊本利往贖、當因缺少洋三元、約前日往贖、及至次日前往、不料該質當忽稱、被陸子屛共人掛失贖去、因此詫異、報告捕房、將被告傳伞刑庭、奉諭着各具狀民事起訴在案、含此項衣服實係原告之物、今有衣料呈案、儘可核對、求請准予贖還等語、源順質當由徐延年律師辯稱、含質當向章、認票不認人、此案前由陸子屛前來掛失贖去、乃正當理由、實不知是原告之物、陸子屛由金煜律師代辯稱、此項衣服、確係陸子屛由蕭學海摘釋、做當事人於去年九月初三日質當、旋因原票遺失、故向源順質當掛失贖出、前在捕房時、曾將衣服之尺寸色樣逐一陳明無誤、應請堂上准將衣服歸做當事人贖取、將官論着原告干佛堂親自到案、再行訊核、

同業糾葛

奪肉被毆

閘北肉業、近因反對屠宰稅罷市、前日有該同業陳炳元張佐根虞良才范洪謀楊文快吳阿歲葉友根黃振華范世泉顧明生汪阿福等十一人、在閘北烏鎭路查見陸稿薦福記肉店半關其門、私行營業、陳等以其違背同業章程、上前干涉、隨將其懸於木架之肉大小六塊、攜之而出、該店主楊阿四上前奪取、陳等將楊肆行毆打、被警一併帶入四區公安局、轉送司法科訊辦、

搆客失業遺書自殺

要其子學習圖畫

無特殊技能難立足

福建人張渭濱、客於滬上、爲絲煙掮客、人極誠實、有妻妾二、妻住福州、妾寓滬上、妻生一子名衍剛、今年十八歲、從前在某美術學校讀書、因環境不良、遂輟學、由人介紹、入小花園大香賓鞋莊內作工、渭濱去年在本埠沈萬茂煙號中爲掮客、今春因事辭職、賦閒無事、疊受刺激、竟萌自殺之念、於前日下午二時許、投南京路五福弄東華旅館、開樓上房間住宿、吞生鴉片錢許自盡、迨至昨晨二時、該旅館茶房走過張之房間、耳聞房內喘氣甚急、心知有異、於是入房察看、見張仰臥床上、目閉口張、唇下有鴉片煙漬、始知服毒、即送醫院醫治、因已煙毒攻心、旋即身死、乃報告捕房、在房間中搜出遺信二封、一致其妻、一致子、並字條一張、述本人身平略歷及其自殺原因、略謂張渭濱、福建人、三十八歲、少年少學、十一歲即入工廠作事、十八歲入商界、足跡遍長江及沿海各省、各處風俗人情、頗知其大略、今決然實行自殺者、缺少眞實之學問與特殊之技能、云云 致其子衍剛之信、略謂吾兒知悉、明知汝不願意而入工界者、實有感而發也、知本業日益衰落、將受淘汰之列、若不速爲改業、將來在社會定無立足之地、汝若不信、後十年定知其詳也、汝對於書圖一科、儘可進就、然非數年苦工練習不爲功、所以先令汝學工藝爲吃飯地、然後工餘之暇、可專力圖畫、候圖畫可以換得他人金錢後、將原有之工藝可棄而不做可也……、其致妻之信、大都談家常瑣事、現下衍剛正在四處設法善後事宜、

西人足球會甲組最近成績表

隊名	已賽	勝	負	和局	勝球	負球	分數
樂華	七次	七次	〇次	〇次	三八	九	十四
臘克斯	七次	六次	〇次	一次	二九	十三	十三
蘇衛軍	七次	四次	三次	〇次	二二	十七	八
西捕	六次	三次	三次	〇次	十六	十五	六
諾山頓	七次	三次	四次	〇次	三二	二五	六
上海隊	四次	二次	一次	一次	十五	十二	五
葡萄牙	四次	二次	二次	〇次	十二	十四	四
海軍	五次	一次	四次	〇次	七	二三	二
殺爾克	八次	一次	七次	〇次	十九	三八	二
諾爾福克	三次	〇次	三次	〇次	四	二三	〇

埠際賽上海隊預選

白色强 雜色弱

李惠堂獨得六球

戴麟經亦得三球

埠際足球錦標比賽開幕在卽、津滬兩埠雙方正在厲兵秣馬、積極備戰中、港方亦從事組織、以謀對付、上海西人足球聯合會特挑選甲組精銳二十八人、於昨日下午三時在中國球場作初次預選、我國威震遐邇赫赫有名之樂華隊竟被選列五人、且以李惠堂・戴麟經・馮運佑・周賢言・李作白色隊之基本將、衛鋒・護衛・守門・鏈鋒不以中華健兒爲基礎、而作上海隊之柱石、預料將來衝勇殺敵、無往而不利矣、昨日白色雜色兩隊、作九十分鐘之劇戰、爲選正式代表之目標、白色隊既係足球界精華所組成、畢竟名不虛傳、傳遞之純熟、全隊之合作、與夫衝撲之勇猛、守衛之堅固、一若久經訓練者然、尤以李戴兩君之射門最爲出色、屢運用其神妙之腳尖、百發百中、兩翼亦殊敏捷、極援前隊擊之能事、他若中衛線之黃毛包福亨、活潑非凡、飛奔全場、如生龍活虎、爲滬上中衛線中之少觀者、內衛馮運佑精判球避敵術、且臨事不慌、其守衛之天才、至於守門周賢言、球藝幾無日不在猛進中、鐵門何春暉之後、當推周君爲最高擋低欄、無不得心應手、且處事鎭定、有決斷力、昨日亦頗盡職、救出險球不少、將來必能爲上海隊努力也、比賽終了、李惠堂一人獨得六球、戴麟經打入三球、而雜色隊僅得二球、結果爲九與二之比、白色隊大勝、

中華足球會

昨日比賽結果

隊名與組別	結果	優勝者
寶塔與知行（華）	六對一	寶塔
東方與嵩年（會）	三對〇	東方
郵務與培德（華）	三對二	郵務
競進與嶺南（球）	四對一	競進
精華與星光（足）	三對三	和局
南洋與友恒（足）	十對〇	南洋
廣義與競雄（會）	三對一	廣義
悅羣與青年（華）	二對二	和局
同樂與三一（足）	三對一	同樂
復旦與樂也（球）	十一對一	復旦

體育場小球會

昨日比賽結果

▲壯士組

隊名	結果	裁判員
平等勝求益	三—〇	黃勝白
好友勝民立	一—〇	黃龍海
樂樂與南星和	一—一	黃國英

▲靑年組

隊名	結果	裁判員
市一（甲）勝民立	一—〇	張龍海
市一（乙）勝青年	六—一	張建業
南星（乙）勝浙公	三—一	鄭志雲
章益（乙）與中法（乙）和局	三—三	倪士明

▲健兒組

隊名	結果	裁判員
市一（丙）勝萬竹	六—一	張建業
精華勝平民	四—一	胡宗藩
通惠勝章益（丙）	一—〇	張龍海
廣公勝三義	六—〇	張龍海
中法（丙）勝農壇	六—〇	張建業
惠群勝黃星	一—〇	胡宗藩

健華小球隊消息

健華小球隊自加入本屆市一公共體育場競賽會以來、屢次比賽、皆獲勝利、近因某項事故、業已退出競賽會、

西捕六對二勝優遊

十五日下午二時、優遊與西捕隊爭錦標於虹口公園、作西人足球聯合會乙組中錦標賽之一、蓋西捕隊人才整齊、戰力强盛、此項錦標已成該隊之囊中物矣、而優遊亦以最新陣線出戰、實力亦頗可觀、惟終以敵對方猛烈之攻勢、開戰後優遊[illegible]、而西捕之反攻乃變本加厲、優遊時刻陷於嚴浪中、西捕攻入二球、四十分鐘畢、[illegible]、歇戰時間後繼續再戰、西捕球勢依然活躍、優遊[illegible]、奈因對方守衛森嚴、無隙可乘、西捕前鋒乃作包圍、優遊處處受敵、防不勝防、接連失卻四球、待最後二分鐘、方發盡心機攻入一球、結果西捕以六對二取勝、

幼童乒乓隊勝尙文

昨日上午十時、尙文學校乒乓隊在市一體育場與市一幼童隊作友誼比賽、裁判員林之銓、幼童球藝殿勝一籌、結果以四對一之比勝尙文、分列如下、

幼童隊	尙文隊	結果	優勝者
曹秋廷	干福銘	二比一	幼童
林守業	王福陵	二比一	幼童
蕭心田	陳君衡	二比〇	幼童
胡生財	姜德睿	二比一	幼童
顧心原	蔣連生	一比二	尙文

健康酬戰勝敬業

結果四十二與十七之比

市一體育場籃球之健康隊、昨日下午三時邀約敬業學校籃球隊在該場運動部籃球場作友誼賽、裁判員鄔文龍、健康人才齊整、實力頗雄、敬業攻守亦稱適度、惜技藝工夫欠準、結果爲四十二與十七之比、健康大勝、

持志請張鳳演講

持志大學[illegible]學系國學會前日請巴黎大學[illegible]張鳳演講、題爲「中工具[illegible]」、聽講者二百餘、歷述其工具發展之過程、旁引曲證、極有興味、

國語演說競賽結果

青華第一義小

十五日下午二時、該校舉行國語演說競賽、主席許繼英、評判係趙英達周三海許光日盛屆蒼四君、鐘鳴二下、主席許判及演說者登場、即開始演說、各演說者皆活潑可愛口齒伶俐、國語亦極純熟、至四時始告終結、結果第一戴秉梅（生活上的規律）第二干汝樑（自由平等）第三干杏林女士、（我們應有的覺悟）第四浦桂生、（恢復民族精神）

交大工程學會消息

上海交通大學工程學會、本學期起每二星期參觀一次、以求實用、歷次由潘雁蕃君、王仁東君、接洽參觀華商電氣公司、法界電氣公司、滬寗鐵路機車廠、高昌廟兵工廠、益中機器公司、大隆機器廠、商務印書館、所得經驗、製造及工業管理學識甚多、前日由盧鉞章君・孫昌君・同會員十餘人分乘汽車兩輛參觀龍華造幣廠和製藥廠、備承該廠當局、殷勤招待、詳細說明、極爲明瞭、

浙江同鄉紀念游藝會

法政大學

金神父路北浙法政大學浙江同鄉會、前（十四）日假座西藏路寧波旅滬同鄉會、舉行二週紀念游藝會、茲將當時盛況詳誌于下、是晚六時、天公雖不做美、大雨滂沱、而來賓入場參觀者仍絡繹於途、待至六時五十分、已告座滿、即由該會選定之林文琴邵文晃謝禮會張聘治邱輝德五人組織主席團、登台主席、依照開會秩序、宣告開會、㈠奏樂㈡行禮㈢讀遺囑㈣靜默三分鐘、㈤主席致開會詞、（辭長從略）㈥奏樂、㈦攝影、㈧游藝、前日節目繁多、不勝枚舉、藝員表演各種游藝時、非常興奮、其最得觀衆歡迎者、爲宋開國大力士之「石板橋」、大力士橫臥櫈上、以八百斤之大青石壓於身上、更以大鐵錘兩柄向石猛擊、其聲鏘鏘、竟將大石擊碎爲止、大力士仍安然無恙、向觀衆鞠躬而退、於是全場掌聲雷鳴、叫好不絕、又蝴蝶歌舞社蔡致和女士之「姤容舞」、衣淡綠舞、嘆爲觀止、次爲影社之「兩歎」、劇情爲鄭元和李娃嬌落魄、淪爲乞丐、由丐女教以種種乞技、如裝啼道情蓮花落、雅俗共賞、煞是可觀、並有海上浪子作一當頭棒喝、又次爲李登瓊女士之「鋼琴獨奏」、琴調悠揚、絲絲入耳、周一鳴女士之「鳳舞」、珠喉宛轉、娓娓動聽、見似鴻女士之「晚霞舞」、寶裳輕展、舞姿婆娑、韓蘭根之「滑稽跳舞」、虎虎出人意表、大有喜別麒之概、他如黃蔚劍之獨唱「妹妹我愛你」、達志女校之「撥舞」、少年宣講團之一「千斤石」、均博得台下觀衆掌聲不少、直至午夜一時許始散、

小客棧中捉姦

小江北跌樓得脫

小喜子失身流氓

住居閘北天通菴路三德里鹽城人徐大包子之童養媳小喜子、現年十六歲、向在該處絲織廠爲繅絲女工、每月可得工資十三四元、徐子徐六子向挑皮匠担、本定明春三月間完姻、六子面麻爛眼、小喜子姿色尙佳、平日對於六子、時出怨言、遂來小喜子因遭該處江北流氓浦順生（綽號小江北）之勾引、竟於上月底領得工資、背逃無踪、前日徐大包子忽據鄰人密告、小喜子與小江北匿居於南陽橋正興小客棧、徐遂於昨日淸晨六時、與子及某探夥等、按址前往該小客棧捉姦、小喜子與小江北同寓在該客棧披屋上搭出之小房間內、小江北在床上聞得敲房門聲、立即披衣由樓窗口躍下小弄逃逸、迨徐等破門入內、祇見小喜子獨睡床上、遍尋小江北無着、旋向小喜子一再盤詰、始稱受小江北之誘惑、偕同潛逃、所領工資洋十三元五角及耳上金線圈一副、均被費用殆盡云云、現已由徐將媳領回、嚴加管束、一面投報警所、請緝小江北、治以誘姦潛逃之罪、

學徒不勝痛苦

寅夜逃走

寧波男孩沈阿祥、十歲、於今年一月間、由其兄楚桂伴同來滬、介紹於小東門內裕興麻袋店內習業、嗣因常遭虐待、不勝痛苦、前日下午又因推高袋工作、稍有錯誤、致被責打、阿祥乃於前晚乘隙私逃出外、行經陸家浜三角街地方、經該處第二十崗守望警察查見、帶回一區一所、由劉所長問明、即着申送市公安局、請爲核辦、

銀樓收兌竊贓

寶成主判罰

住法新租界某西婦家、日前失竊奶油缸糖缸等銀器、當經報告捕房請緝、現由包探查得此項銀器、由寶成銀樓收兌、當由該樓吊出原贓、於前日將該銀樓主張靜樂傳至法公堂訊、據張靜樂供、實因此項銀器與失單上所載花式不符、故未報告、餘供支吾、中西官判張罰洋廿元、再賠原告損失洋廿七元、贓物交原告領去、

遍體是血

惡姑虐待

鄰人不服

城內里橋頭四德里寧波人季貴鶴生子季阿來、年已弱冠、季爲討定張姓女爲童養媳、該女今年十五歲、尙未完婚、但其姑季王氏性甚暴戾、視乃媳如奴隸、百般虐待、昨日乃媳因洗衣不潔、又遭季王氏用皮帶扎縛痛毆、並將乃媳作打椿之擲拋、以致遍體是血、鄰居聞聲往視、大爲不服、乃鳴警將季王氏拘入一區二分所、立解地方法院驗究、

兩盜匪

又查出犯六案

盜匪紹興人陸阿狗龔阿五、因於七月十八號糾黨持械夥劫阿拉白司脫路五百七十九號蔡渭原家值洋百餘元之財物逃逸、案發、被匯司捕房華探長陸連奎・探目湯堅等緝獲、解由臨時法院訊押在案、茲經承辦此案之探員查得兩被告曾於四月四號至七月十六號之間、先後糾黨搶劫蘇州路一百廿七號[illegible]昌加、新開路一千七百廿一號[illegible]剛、福建路廿號白品卿、西華德路三十九號曹阿根、派克路九十一號張萬靜、成都路一千三百五十二號紫茂等六戶、共值洋一千餘元之衣飾鈔洋、前晨由捕房將兩被告解送臨時法院、即據中西探投稟前情、並稱本案各事主今日均未到庭、要求展期、推事遂命本案改期訊理、兩被告還押、

懸賞購緝兩人

因拐空款項潛逃

李永泉 沈鴻奎

㈠九江路十四號沙發洋行夥友福州人李永泉、私用該行款項洋五千二百兩逃逸無蹤、業由該行投報臨時法院出票緝拿、復請總巡捕房刑事稽查處刊就賞格洋三百五十元購緝、昨經稽查處刊就賞格文一道、分發各捕房張貼、如有人知風報信、因而拿獲者、給予賞洋二百五十元、若再能起獲贓款者、則照所得之數十分之十充作賞金 ㈡寶設人沈鴻奎七月間、用空其主吳啓聯之現款五千五百十元潛逃、迄無下落、吳除控官究外、並報告總巡捕房懸賞緝拿、如在兩月以內能將沈鴻奎訊明者、給予賞洋五百元、倘能將贓款起出數以上者、再給賞金五百元、業由刑事稽查處印就賞格、日昨分發各捕房、俾即一體查緝、

盜警

浦東 浦東新開河東鄉葉秋高家、前晚忽來盜匪七八名、用刀擊開箱籠、被劫去洋二百數十元、綢皮衣服二十餘件、葉媳呼盜、當被傷右臂、並將手上金戒兩只劫去、昨日葉伴其媳渡浦、投醫院診治、

小東門 昨晚九時半、小東門陸家石橋東恒康煙店內、突來盜匪四人、三執手槍、劫去現鈔洋共二百七十四元、

形形色色

搶攤賭場 新閘捕房西捕頭麥[illegible]偵悉[illegible]門路六十一號有人私設搶攤賭場、遂於昨日下午、親自督同西副捕頭好乞司、密往掩捕、既至該屋、即將一人、紙抄得籌碼骰子以及押洋四元、籌碼三十一七枚、單角十九枚、銅元五百二十六個、雨衣一件、遂一併帶入捕房、禀明捕頭、諭令候轉解臨時法院核辦、

嚇詐嫖娼 閘北大統路源[illegible]紙店、於數日前被人投函嚇詐、約期面晤、昨已屆期、該店主將情報告四區公安局、派長警等秘密前往、窺看動靜、乃於[illegible]間、有住居成都路[illegible]里七百十五號之山陽人孫界功、立在大北影戲院北首、探頭張望、警士忽見之、其有何關係、正欲上前盤問時、該處[illegible]、據供年十四歲、向住南成都路會[illegible]、當被[illegible]現業拉包車、與嚇詐案並無關係、署長以恐有別情、姑暫押候查明再核、

私販煙土 淸江浦人徐李氏、家住界路[illegible]屋內、因私藏烟土、被匯司捕房二百五十號華捕與一千一百六十九號華捕查悉、當往將氏拘獲、抄出鴉片煙土六兩、煙槍一支、煙燈兩隻、一併帶入捕房、捕頭飭送女所收押、候解臨時法院訊究、

含煙窟 老閘捕房某捕頭偵悉浙江路七百六十[illegible]屋內、有人私設燕子窠、遂於昨日會同六十六號西捕按址前往、至則見該屋似係下等妓院、當拘獲吃煙人田[illegible]吾劉志勝、龔錦濤、湯左和、倘[illegible]子仁及女子邵周氏王田氏孫潘氏等八名口、抄獲煙槍六支、煙燈二只、及煙膏[illegible]等物、一併帶回捕房、諭准[illegible]存洋一百元保出、其餘男女七名口分別收押、候解臨時法院訊究、

小孩帶土 台州人陳小妹、專爲販土生涯、前日由寧波[illegible]帶土四十五兩、來滬販賣、因恐爲警探注目、乃雇十一歲男孩黃六勝、將土藏於該孩身畔、乘於昨日半輪抵南市[illegible]碼頭、爲水巡警第十[illegible]破獲、乃將該孩搜查、[illegible]土、遂父陳拘獲、併送到[illegible]申解公安局、移送地方法院訊辦、

迷途招領 南市一區二十一分部、據報有迷路男孩楊品生、十二歲、崑山籍店沈家橋南人、父早喪、母楊殷氏、兄阿得、在曹家渡當石匠、去年十二月二十三日、被祭父楊步卯留於該鄉、村廟爲僧、今年師父病死、餘僧犯奔被逐、乃從同鄉阿[illegible]來滬找尋阿兄、半途失散、以致迷途、當由二區警署送往西門唐家[illegible]紫竹庵爲僧徒、該分部得悉此情、認爲不妥、除屬寺僧暫爲留養外、一面設法招領、

販串鴉片 米店主陳光烈、邦王洪坤倪燮炎兩人伞法公堂控稱、商人前用王洪坤爲帳房、倪燮炎爲夥友、及在逃之吳義良爲跑街、不料被王[illegible]朋串舞弊、陸續私用客帳及宕帳共洋一千數百元而逃、以致商人不能維持、現已將店收歇、祇干倪兩人尋獲、求請訊究、詰之王洪坤供、民人共私用洋三十元、有帳可證、餘款由在逃之吳義良私用、求察、倪燮炎供、民人私用洋五十六元、求請限期措還、中西官判着兩被告交保限押、

氣象

徐家匯天文台報告云、昨、天晴而冷、西北風、氣壓高而不定、最有微霜、溫度最高四十五・二度、最低廿九・六度、預測今日大晴而冷、長江一帶有霧、長江以南沿海有介於西北方及東北方之季風、北方西風向不一、颶風西南之颶風續向西北方前進、

◀上海廣西路愛多亞路角▶
治咳專家
唐拾義
防癆久咳丸
◉每瓶一元各埠世界均有經售◉

上海搬場公司
服務最久
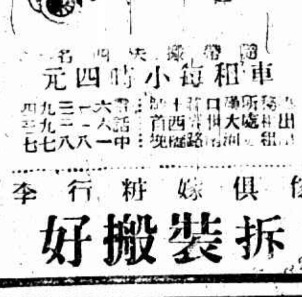
車和街小時四元
拆裝搬好
傢俱嫁粧行李

國府頒布海關進口稅則(續)

▲酒啤酒燒酒飲水等品

號列	貨名	單位	稅則
三三二	香賓酒及稍名香賓酒	箱十二瓶或二十四半瓶	七・一五
三三三	阿思帖酒	又	三・○二五
三三四	他種汽酒	又	三・五七五
三三五	紅白葡萄汁酒(甜酒不在內) (甲)(子)裝瓶	箱十二瓶或二十四半瓶	一・八九
	(丑)裝桶	英加倫	○・二八四
	(乙)其他 (子)裝瓶	箱十二瓶或二十四半瓶	二・三一
	(丑)裝桶	英加倫	○・三四七
三三六	裝瓶布而得葡萄酒	箱十二瓶或二十四半瓶	三・八五
三三七	裝桶布而得葡萄酒	英加倫	一・二六五
三三八	裝瓶馬德里葡萄酒	箱十二瓶或二十四半瓶	二・二○
三三九	裝桶馬德里葡萄酒	英加倫	○・八八
三四○	甜酒除布而得馬德里(即馬得拉馬拉牙舍利等) (甲)裝瓶	箱十二瓶或二十四半瓶	三・三五五
	(乙)裝桶	英加倫	○・九三五
三四一	威末酒白酒金雞納酒	箱十二公升	二・○九
三四二	裝桶威末酒	英加倫	○・七一五
三四三	裝桶日本清酒	担	五・一七
三四四	裝瓶日本清酒	十二日本升	二・五八五
三四五	淡啤酒黑啤酒蘋果汁酒梨汁酒他種菓汁酒 (甲)裝瓶	十二充瓜脫或二十四充品脫	○・四二三
	(乙)裝桶	英加倫	○・一三一
三四六	裝瓶黑啤酒黑苦酒	十二充瓜脫或二十四充品脫	○・九○五
三四七	裝桶黑啤酒黑苦酒	英加倫	○・二二五
三四八	裝桶白蘭地酒高月白蘭地酒長士忌酒	英加倫	一・一○
三四九	裝瓶白蘭地酒高月白蘭地酒	箱十二充瓜脫	四・六二
三五○	裝瓶長士忌酒	又	三・八五
三五一	裝瓶杜松燒酒	又	二・○九
三五二	裝桶杜松燒酒	英加倫	○・八二五
三五三	燒酒 (甲)裝瓶 (乙)瓶裝(工業上所用之)	箱十二充瓜脫	二・四二
三五四	他種燒酒(即阿克維酒俟得客酒俟思寄酒等) (甲)裝瓶	箱十二充瓜脫	三・五七五
	(乙)裝桶	英加倫	一・二一
三五五	甜酒	十二充瓜脫或二十四充品脫	三・八五
三五六	汽水泉水	十二瓶或二十四半瓶	○・二二
三五七	未列名酒品	從價	百分之二七・五

▲煙草類 煙草品

號列	貨名	單位	稅則
三五八	紙煙 (甲)每千枝值過十二兩半及無商標紙煙	千	一・二四五
	(乙)每千枝值過八兩半不過十二兩半	千	○・七九五
	(丙)每千枝值過六兩半不過八兩半	千	○・五七○
	(丁)每千枝值過四兩半不過六兩半	千	○・四二○
	(戊)每千枝值過二兩不過四兩半	千	○・二八五
	(己)每千枝值過一兩半不過三兩	千	○・一六五
	(庚)每千枝值一兩半或以下	千	○・○九○
三五九	雪茄煙 (甲)每千枝值過四十兩	千	四・五○
	(乙)每千枝值不過四十兩	千	一・九五
三六○	鼻煙	從價	百分之二七・五
三六一	煙葉 (甲)每担值過六十兩	担	八・○○
	(乙)每担值不過六十兩	担	三・○○
三六二	煙絲 (甲)裝罐或包每件重不及五磅	從價	百分之二七・五
	(乙)散裝(非裝罐或攏馬口鐵木箱者)	担	一九・二五
三六三	煙梗	担	○・五六
三六四	製造雪茄煙紙煙或與製煙有關之材料及器具	從價	百分之二二・五
三六五	製煙雜貨	從價	百分之二二・五

▲化學產品及染料類 化學產品

X本項貨品須另加百分之三二・五之特稅

號列	貨名	單位	稅則
三六六	醋酸	擔	一・八○○
三六七	硼酸 (甲)每件重不在七磅以下	擔	一・四四
	(乙)每件重不及七磅	從價	百分之十二・五
三六八	炭酸(泉藥水)	從價	百分之十二・五
三六九	裝桶膠酸(鏹強水)	担	○・三六
三七○	硝酸(硝強水)	担	○・八二五
三七一	硫酸(磺強水)	担	○・二七
三七二	裝桶阿摩尼亞	担	二・七五
三七三	綠化錏(硇砂)	担	二・五○
三七四	硫酸錏(肥料)	担	二・五○
三七五	漂白粉	担	○・四二
三七六	硼砂 (甲)粗	担	○・七三
	(乙)淨	担	一・二○
三七七	炭化鈣(電石)	担	○・六○
三七八	硫酸銅(膽礬)	担	一・三○
三七九	甘油(洋蜜糖) (甲)每件重不在二十八磅以下	担	四・○○
	(乙)每件重不及二十八磅	從價	百分之十五
三八○	硝皮料	從價	百分之十二・五
三八一	未列名動物化學入藥料	從價	百分之七・五
三八二	[illegible]	擔	一・三○
三八三	紅礬	担	三・○○
三八四	硼	担	一・○九五
三八五	純鹼	担	○・三二五
三八六	散裝淨鹼	担	○・七二五
三八七	燒鹼	担	○・九○
三八八	晶鹼	担	○・四○
三八九	淨晶鹼	担	○・八二五
三九○	硝酸鈉	担	○・六一五
三九一	矽酸鈉	担	○・五○
三九二	硫化鈉	担	○・二九
三九三	火酒酒精(淡椰子酒木精火酒木精酒精摩齊大酒精在內)	英加倫	○・一○五
三九四	未列名化學品 (甲)碳酸及重性化學品	從價	百分之七・五
	(乙)其他	從價	百分之十二・五

▲染料顏色品

號列	貨名	單位	稅則
三九五	未列名各色染料	從價	百分之一七・五
三九六	棉皮	担	○・三二五
三九七	梅柳皮	担	○・四七五
三九八	黃柏皮(染料用)	担	○・六二五
三九九	洋藍	担	六・○○
四○○	銅金粉	担	八・七五
四○一	紫梗(紫膠)	担	三・二二五
四○二	膏藥紅	從價	百分之十二・五
四○三	鉛黃(泥金色)	從價	百分之十二・五
四○四	砂碌	担	一・○○
四○五	華化鈷(青綠)	從價	百分之十二・五
四○六	阿爾色	從價	百分之十二・五
四○七	[illegible]	担	○・四七五
四○八	兒茶(栲皮膠)或椰樹膏	担	一・二○
四○九	他種染料顏料	從價	百分之十二・五
四一○	藤黃	担	[illegible]
四一一	漆綠	担	[illegible]
四一二	石黃	担	一・七○
四一三	人造靛內含靛精不過二成(成分較高者照此比例)	担	六・六○
四一四	天然乾靛	担	一・二三
四一五	天然水靛	担	一・九八○
四一六	沖靛	從價	百分之十七・五
四一七	[illegible]	擔	○・五○
四一八	紅丹鉛粉黃丹	擔	一・六二五
四一九	蘇木膏	擔	一・九二五
四二○	五倍子	擔	二・五○
四二一	槐色	擔	[illegible]
四二二	紅花	擔	[illegible]
四二三	蘇木	擔	[illegible]
四二四	大青或靛膏	擔	[illegible]
四二五	[illegible]	擔	[illegible]
四二六	佛頭青或藍青	擔	[illegible]
四二七	銀硃	擔	[illegible]
四二八	人造銀硃	從價	百分之十二・五
四二九	白鉛漆	從價	百分之十二・五
四三○	未列名栲皮料染料油漆料	從價	百分之十二・五

⊙燭膠油皂漆蠟等類

▲燭膠油皂漆蠟等品

號列	貨名	單位	稅則
四三一	蠟燭	擔	二・六九五
四三二	製造蠟燭材料 (甲)蠟燭芯	担	六・八○
	(乙)其他未列名者	從價	百分之十
四三三	礦質汽水油石腦汽油扁腦汽油 (甲)裝箱	十美加倫	一・○五七
	(乙)散艙	担	一・○二
四三四	礦質或半礦質滑物油膏	担	一・二二五
四三五	亞刺伯膠	擔	三・五○
四三六	血竭	担	[illegible]
四三七	沒藥	担	一・九二五
四三八	乳香	担	二・六二五
四三九	松香	担	一・二六
四四○	洋乾漆鈕樹膠	担	一・二二五
四四一	柴油	担	二・四二五
四四二	滑物革蔵油	担	三・五○
四四三	藥用革蔵油	從價	百分之十七・五
四四四	藥用革蔵油	從價	百分之十七・五
四四五	椰子油	担	一・七五
四四六	濃精油	從價	百分之十七・五
四四七	煤油 (甲)裝箱	十美加倫	○・八七七
	(乙)散艙	十美加倫	○・八四七
	(丙)鎳馬口鐵箱	雙	○・一六
	(丁)裝木箱及兩馬口鐵箱	副	○・○四八
四四八	胡麻子油	英加倫	○・○二三五
四四九	滑物油	英加倫	○・○五三
四五○	裝桶蔵麻油 (甲)礦質或半礦質	英加倫	○・○七三
	(乙)他種未列名	英加倫	○・○四九
四五一	大塊成條雙塊家用及洗衣肥皂(藍點肥皂在內)及每條重不在七英兩以下按照毛重徵稅	担	○・九九 淨重不過毛重
四五二	香肥皂化妝香肥皂	從價	百分之十
四五三	荔枝林白蠟	担	三・一五
四五四	松節油	英加倫	○・○四一

商場行市

厘萎拆增

[illegible]

金市稍漲

[illegible]

星期日之外棉

[illegible]

一週中之棉市

[illegible]

上週紗市下降

[illegible]

市價一覽

十二月十六日 (禮拜日) 星期銀行封關無市

⊙各匯票價 [illegible]

⊙金市 [illegible]

⊙銀洋錢市 [illegible]

⊙物品證券交易所 [illegible]

⊙紗布交易所一星期登帳價格表 [illegible]

⊙上週上海證券物品交易所公定市價表 [illegible]

⊙大連油豆餅電一週比較表價 [illegible]

⊙國內各處錢洋銅元銀拆高低表 [illegible]

⊙滬南米市 [illegible]

⊙滬北米市 [illegible]

⊙油豆餅 [illegible]

⊙現貨麵粉 [illegible]

⊙糖市 [illegible]

⊙雜糧市 [illegible]

⊙無錫紗市 [illegible]

⊙無錫雜糧市 [illegible]

⊙無錫米市 [illegible]

船期 十二月十六日

▲進口輪船報告 [illegible]

▲出口輪船報告 [illegible]

▲寧波班 ▲長江班 ▲定海石浦班 ▲通州揚州班 ▲穿山宍海班 ▲崇海班 ▲南洋班 [illegible]

外洋輪船報告

[illegible]

江海關布告

江海關監督陳 副總稅務司兼江海關稅務司梅 為

布告事……[illegible] 中華民國十七年十二月十三日

多數著名醫生說：小孩初生。最宜哺以愛蘭百利一號代乳粉。因其質料精細。無異人乳。

小孩生第四個月後。宜哺以愛蘭百利第二號代乳粉。因其含有燐質。能強健肌肉及腦質。在此時期。絕不可少此燐質之營養。

至六個月後。必須飼以富於麥質之代乳粉。即愛蘭百利三號代乳粉。最為適宜。

各大藥房均有出售

愛蘭漢百利公司發行

滬杭火車表

[illegible]

滬寧火車表

[illegible]

治肺病特效藥

多令氣寒、肺氣閉塞、咳嗽不止、頭痰上升、呼吸喘急

保肺漿治肺病之特效藥也。

能通肺氣 能止咳嗽 能消痰 能平氣喘

際茲冬令。舉凡新久肺病。如有感冒傷風咳嗽。請速試服此特效藥。服之尤其迅效。

大瓶一元七角半 小瓶一元

上海 太和大藥房總發行